京城日報

# 改造社は現代日本文學全集の完成に決死の努力中です◆近く驚くべき報導をなすべし

## 永い目で見てゐて下さい

長篇 不如歸
長篇 黑潮
自然と人生　德富蘆花

武藏野
酒中日記
運命論者
死
源をぢ
女難
少年の悲哀
正直者
巡査
空知川の岸邊
馬上の友
非凡なる凡人
（外八十七篇）　國木田獨歩

仰臥漫錄
病牀六尺
曼珠沙華
花枕
俳諧大要　正岡子規

長篇 暗夜行路　志賀直哉

長篇 痴人の愛　谷崎潤一郎

愛慾　武者小路實篤

或女
カインの末裔
クララの出家
小さき者へ
生れ出づる悩み　有島武郎

長篇 田園の憂鬱
長篇 都會の憂鬱　佐藤春夫

長篇 眞珠夫人
父歸る
忠直卿行狀記
恩讐の彼方に
藤十郎の戀
屋上の狂人　菊池寛

羅生門
鼻　芥川龍之介

三浦製絲場主
地藏教由來　久米正雄

長篇 嘘の果　有島生馬

舞鶴心中
黑髪　近松秋江

耽溺
ぼんち　岩野泡鳴

髑髏の皮　上司小劍

長篇 道草
長篇 ケーベル先生　夏目漱石

長篇 春
千曲川のスケッチ　島崎藤村

長篇 生　田山花袋

象牙の塔を出て
近代の戀愛觀　厨川白村

微光
安土の春
人生の幸福　正宗白鳥

長篇 黴
長篇 足跡
元の枝へ　德田秋聲

長篇 高野聖
長篇 婦系圖　泉鏡花

月夜の美感について
わがそでの記　高山樗牛

富嶽の詩神を思ふ　北村透谷

ふところ日記　川上眉山

今戸心中　廣津柳浪

風流佛
一口劍　幸田露伴

新日本の青年　德富蘇峰

宇宙　三宅雪嶺

役の行者
ハムレット　坪内逍遙

舞姫
うたかたの記
埋木
雁　森鷗外

和泉屋染物店　木下杢太郎

犠牲　藤森成吉

野菊の墓　伊藤左千夫

出家とその弟子　倉田百三

美文集
新聞文學集
歷史小說集 家庭小說集
少年文學集
社會論集
宗教論集
長谷川如是閑集
島村抱月集
生田長江集
中澤臨川集
姉崎嘲風集
笹川臨風集
上田敏集
阿部次郎集

**以上の雄篇大作は本社の全集のみに入るものです**

卽興詩人　森鷗外

瀧口入道　高山樗牛

長篇 多情佛心　里見弴

長篇 破船　久米正雄

修禪寺物語　岡本綺堂

風流懺法　高濱虛子

蒲團　田山花袋

吾輩は猫である（抄）
坊っちゃん
草枕　夏目漱石

長篇 多情多恨　尾崎紅葉

おぼろ夜　齋藤綠雨

長篇 浮雲
長篇 平凡　二葉亭四迷

にごりえ
たけくらべ　樋口一葉

其他數百篇

內容見本無代進呈

締切五月卅一日限

御申込は全國各書店に

第二回豫約申込規定

（刊行期日）昭和二年六月第一卷を刊行し。第六卷迄は毎月一冊づゝ。第七卷より第三十七卷迄は毎月二冊づゝ刊行す。（會費毎月拂一冊に付一圓。全拂（三十七卷）三十四圓 特製一冊に付四十錢增（送料）並製一冊に付十錢 特製十四錢。書留各十錢增です

東京市麴町區內幸町幸ビル
振替東京八四〇二番
電話銀座一七三三・四五五八・五〇四六

# 改造社

# 遠慮會釋もない 思ひ切つた大更迭

## ―さすがに腕の喜三郎を思はせる

【東京電報】腕の喜三郎など內相就任當時から腕の冴へを豫想され地方官連中をビクビクさせてゐた鈴木內相は豫測の如く十七日大鉈を揮ひ本省地方局を通して十五の首をバッサリと薙ぎたに柴田、中川の二人に詰腹を切らせ他に八府縣を廢して未曾有の大異動を斷行した、いかに浮き草稼業とはいふもの遠慮會釋もなくやつつけらるゝ地方長官こそあはれである來るべき九月の府縣會議員選擧を前提として次期總選擧に臨み家の子郎黨の忠勤振を豫想されて居る

# 警察部長の異動せぬは たゞ千葉岩手の二縣だけ

今回の警察部長大更迭で異動の行はれなかつたのは千葉と岩手の二縣のみである如何に異動の大きかつたかを知るにたりるなほ部長更迭の數は休職八名、留任八名、知事昇進一名、轉任二十九名に復活八名、警察部長休職七名、留任二名、轉任三十二名、復活七名である

# 部長級の異動

## これも頗る廣範圍

【東京電報】知事の更迭に伴ひ內務、警察兩部長も十七日左の如く異動發表された

大阪府警察部長 小栗一雄
補兵庫縣內務部長
兵庫縣內務部長 八木林作
補長崎縣內務部長
長崎縣內務部長 金澤正雄
補新潟縣內務部長
茨城縣內務部長 大森佳一
補群馬縣內務部長
廣島縣內務部長 後藤喜多緻
補神奈川縣內務部長
前警視廳保安部長 鈴木茂
補千葉縣內務部長
香川縣內務部長 眞船民伊
補茨城縣內務部長
岐阜縣內務部長 平田貫一
補栃木縣內務部長
山梨縣警察部長 赤土正强
補奈良縣內務部長
元宮崎縣內務部長 芝辻一郎
任三重縣書記官、補三重縣內務部長
和歌山縣內務部長 堀田鼎
補愛知縣內務部長
北海道警察部長 田口易之
補靜岡縣內務部長
熊本縣警察部長 野村信孝
補山梨縣內務部長
前田愼吾
任岐阜縣書記官、補岐阜縣內務部長
久米成夫
任長野縣書記官、補長野縣內務部長
金子錦治
任宮城縣書記官、補宮城縣內務部長
鹿兒島縣內務部長 石垣倉治
任岩手縣書記官、補岩手縣內務部長 中島萬平
山口縣內務部長 坪井勸吉
補青森縣內務部長
石川縣內務部長 落合邊四郎
補山形縣內務部長
群馬縣內務部長 土居通次
補秋田縣內務部長
高知縣內務部長 吉田康太郎
補福井縣內務部長
三重縣內務部長 小島庄吉
補島根縣內務部長
長野縣內務部長 牛島省三
補石川縣內務部長
奈良縣內務部長 鶴嶋直彬
補富山縣內務部長
新潟縣內務部長 原田維織
補岡山縣內務部長
佐藤信安
任廣島縣書記官、補廣島縣內務部長
警保局警務課長 高橋雄豺
任山口縣書記官、補山口縣內務部長
佐賀縣內務部長 井野次郎
補和歌山縣內務部長
千葉縣內務部長 山下謙一
補德島縣內務部長
宮城縣內務部長 阪間棟治
補香川縣內務部長
羽田格三郎
任愛媛縣書記官、補愛媛縣內務部長
愛知縣內務部長 新庄祐治郎
補福岡縣內務部長
愛媛縣內務部長 內海忠司
補佐賀縣內務部長
岩手縣內務部長 坂本峻
補熊本縣內務部長
福岡縣警察部長 有賀實
補宮崎縣內務部長
岡山縣內務部長 下村宏郎
補鹿兒島縣內務部長
青森縣內務部長 石川芳太郎
補北海道警察部長
長崎縣警察部長 豐島長吉
補新潟縣警察部長
福井縣內務部長 友部泉藏
補埼玉縣警察部長
宮崎縣警察部長 齋藤俊平
補群馬縣警察部長
德島縣警察部長 立田淸辰
補茨城縣警察部長
沖繩縣警察部長 內山田三郎
補栃木縣警察部長
福島縣警察部長 織重久
補奈良縣警察部長
愛知縣學務部長 土岐銀次郎
補三重縣警察部長
京都府警察部長 村松武美
補愛知縣警察部長
稻村正樹
任靜岡縣書記官
補靜岡縣警察部長
群馬縣警察部長 梅津芳三
補山梨縣警察部長
大分縣警察部長 双川喜一
補滋賀縣警察部長
長野縣警察部長 藤岡長知
補岐阜縣警察部長
石川縣警察部長 土屋耕二
補長野縣警察部長
中谷金治
任宮城縣書記官
補宮城縣警察部長
山形縣警察部長 別宮秀夫
補福島縣警察部長
岐阜縣警察部長 松岐角二
補青森縣警察部長 村地信夫
任福岡縣書記官
補福岡縣警察部長
和歌山縣警察部長 鎌井直與
補大分縣警察部長
山口縣警察部長 大木俊輔
補佐賀縣警察部長
鹿兒島縣警察部長 木下義介
補熊本縣警察部長
佐賀縣警察部長 大竹十郎
補宮崎縣警察部長 馬場義也
任山形縣書記官
補山形縣警察部長
青森縣學務部長 辻野三郎
補福井縣警察部長 本間三郎
任石川縣書記官
補石川縣警察部長
奈良縣警察部長 中谷秀
補富山縣警察部長
鳥取縣學務部長 中村恒三郎
補鳥取縣警察部長
谷龍之助
任島根縣書記官
補島根縣警察部長
香川縣警察部長 早川三郎
補岡山縣警察部長
稻葉俊太郎
任廣島縣書記官
補廣島縣警察部長
福井縣警察部長 赤松小寅
補山口縣警察部長
福岡縣學務部長 村田武
補和歌山縣警察部長
島根縣警察部長 泊武治
補鳥取縣警察部長
鳥取縣警察部長 安原彌一
補德島縣警察部長
德島縣警察部長 郡茂德
補愛媛縣警察部長
愛媛縣警察部長 長野禮
補高知縣警察部長
江原道內務部長
任鹿兒島縣書記官 小早川貞登
補鹿兒島縣警察部長
補沖繩縣警察部長

## 休職

靜岡縣警察部長 鎭山正
山梨縣內務部長 碑方弘毅
滋賀縣內務部長 中村忠充
神奈川縣內務部長 二木千年
栃木縣內務部長 篠原敏捷
宮城縣警察部長 吉田勝太郎
秋田縣警察部長 伊賀良一
秋田縣內務部長 除野康雄
富山縣內務部長 今井鎰三郎
鳥取縣內務部長 福田虎龜
島根縣內務部長 山口尙芳
岡山縣警察部長 毛利文治
泉對信之助
德島縣內務部長 橋爪精一
命休職

## 長官異動訂正

【東京電報】夕刊所報地方官更迭中左の誤り訂正す
一、復興局書記官山口安憲とあるは
內務省神社局長 赤木朝治と訂正
一、元大阪府內務部長平賀周とあるは
福岡縣書記官 山中恒三と訂正
一、神社局長大海原重義は造神宮副使を兼務(一等)
一、休職の部より中川望を除き免官中に加ふ
一、免官中より長野幹を除き休職中に加ふ

# 白上氏 は直に辭表提出

【東京電報】本日の知事異動で富山縣知事から島根縣知事に轉任した白上祐吉氏は十七日直に辭表を提出した

# 地方長官會議 は六月一日より

【東京電報】地方長官會議は六月一日より五日間開會に內定した

# 小きざみをやめて 大異動を斷行した

## 反對黨の妄評は當らぬと 政府側は辯明

【東京電報】今回の地方長官大異動に關し政府側は大体次の如く辯明してゐる
反對黨は今回の異動を以て空前の沙汰と黨弊を益々助長するものであると評してゐるが、かくの如きは全く偏見も甚だしい、前內閣は在職三ヶ年余その間或は三人、五人とチビリチビリ小きざみに地方長官の更迭を行ひ、現在では全國の府縣知事中憲政系と目されぬものは殆どないまでになつたのに見ても如何に黨弊が深刻に地方自治にくひ込んでゐたかゞうかゞはれる、その害悪は余り黨人からのみでなく全く政黨政派に關係ない方面から要求が頻々たるに見ても明かな事實である、よつて政府は斷乎として今回の大更迭を斷行し地方の黨弊を根絕すると共に、小きざみに更迭して地方長官を不安な地位に置くよりは大異動によつてその地位を安固にし、地方長官をして自由にその手腕を發揮せしむる事が最善と信じ今回の更迭を斷行したのである」

# 個人感を超越して 今の場合已むを得ぬ

【東京電報】鈴木內相談=なるべく地方官の更迭は行ひたくないと考へ又濫りにこれを行ふことは地方統治の上にもよくないと思つてゐたのであるしかし地方行政の刷新を行ひ益々民意に沿ふやう善き政治をなさんがためには今日是非これを斷行しなければならぬ議會の方針としてはすべて地方長官は有能な經驗に富んだ者より拔擢し以て地方民心に繋して相當の威信を保たしむることゝし年少氣鋭の人より特にその力ある者を拔いたが內務警察等の部長級には主として元氣溢溢せる氣鋭の士を配してそれぞれ新味を加ふることゝした

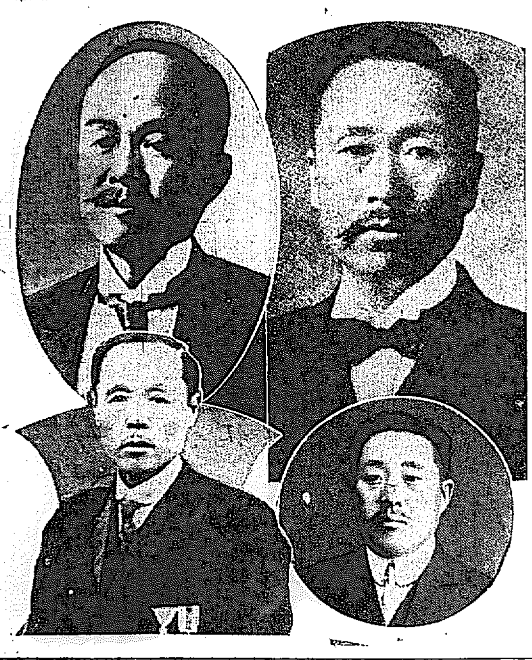

# 更迭した朝鮮の道知事

(右上)忠淸南道知事申錫麟氏(左上)江原道知事兪星濬氏(左下)咸鏡北道知事朴相駿氏(右下)勇退した朴榮喆氏

# 唐軍、上蔡に 奉軍を猛襲

## 河南政局に大影響

【鄭州十六日發電】唐生智軍は上蔡の奉天軍第一線に猛襲を極め奉天軍は第二線西平より四線を撤退して鄭城に戰鬪中である、なほ唐軍の第二旅は迂回して唐軍の背後を突かんとしてゐるが、この一戰は河南戰局に重大影響あり一方靳雲鶚にあつた吳佩孚は靳軍をして武漢一部の武裝解除を命じ、自身は兵一千を率ひ郾城に出で更に湖北に進出すべく南下した

# 申錫麟氏は學者で 意志の鞏固な人

## 朴榮喆氏は進級勇退 東拓監事となるといふ

朝鮮における道知事の更迭も內地の知事更迭と共に十七日の閣議において
忠淸南道知事 兪星濬
任江原道知事
中樞院參議 申錫麟
任忠淸南道知事
江原道知事 朴相駿
任咸鏡北道知事
咸鏡北道知事 朴榮喆
依願免官
と決定せることは夕刊記載の如くなるが、新に忠淸南道知事に任ぜられた
**申錫麟氏** は元江原道參與官で退官後當局の勸めたこともあり、當時の三矢警務局長の懇なる勸誘で國民協會長に就任したこともあり有名な學者で溫厚な長者であるが極めて意志の鞏固な所信を斷行する人である、朝鮮人間に好評あることが今回起用のもととなつたのであらう、又
**朴榮喆氏** はこれ又夕刊記載の如く勅任官一等に陞敍されて勇退したものであるが、氏は三南銀行頭取朴基順氏の息子で在春秋に富み、さきに江原道知事より咸鏡北道知事に轉じた有爲の士、勇退をおしまれてゐるが、これは近く東拓監事に就任、將來益々雄飛せんが爲であるといふ

# 鐵道省局長異動

## 既報の通り正式に發表

【東京電報】十六日持廻閣議で決定した鐵道省局長級の異動は十七日正式に既報の如く發表された

## 三課長も任命

なほ右に伴ひ人事文書總務各課長も十七日左の如く發表された
監督局總務課長 田中信良
任大臣官房人事課長(三等)
官房現業調查課長 大江武男
任大臣官房文書課長(三等)
鐵道省書記官 品川主計
任監督局總務課長(三等)

# 主稅局長

【東京電報】十七日の閣議で左の如く決定した
東京稅務監督局長 藤井眞信
任大藏省主稅局長(二等)
大藏省書記官 青木得三
任東京稅務監督局長(三等)
大藏次官 黑田英雄
大藏省主稅局長事務取扱
荒井誠一郎
任大藏大臣官房文書課長(三等)

# その措置は批評外

## 地方自治へ惡影響 安達謙藏氏談

地方長官大異動に對する憲政會安達謙藏氏の批評
我黨內閣は老朽者、無能者と思はるる地方長官の更迭をしたに過ぎず世間からは政黨內閣としては公平過ぎると迄言はれた、然るに政友會內閣は依然、黨界的態度を以て警視廳の部長を血祭にあげたのを手始めに、今度の大更迭となつたのは全く批評外の措置と思ふ之に依つて地方自治の爲め惡影響を蒙むらんことを憂慮するのみである

# 地方行政に 惡影響

## 松田氏談

二十名の局長知事を休職免官して政友系の休職知事十數名を復活せしめた此の大規模の地方官大更迭は全く地方長官を政黨化するものであつて今後の地方長官は安じて其の職責を忠實に行ひ得ないのみならず公正嚴正を旨とすべき地方長官の不安定は延いて地方行政に惡影響を及ぼすものである

# 大更迭は不當

## 湯池氏談

今回の地方官更迭は從來例を見ざる廣範圍に亘つてゐる、內閣更迭毎に斯くも地方官に大斧を加へることは不當である、而して政黨內閣政治の確立せる今日自黨の政策を圓滑に遂行する爲めに斯く更迭を行はざるを得ないのは止むを得ないことであるが其の弊害に對しては國民自身の批判に依り解決の途が開けるであらう

# 贊成出來ぬ

## 船越男談

今回の府縣會議員選擧準備として現內閣に有利に異動を行つたものと思はれるが公正會としては內閣更迭と共に地方官の大更迭を行ふことは贊成せぬ」

# 對支國策の 根本基調を樹立

## 兼攝外相を會長に 審議機關を設置

【東京電報】對支政策確立のため田中兼攝外相は過般派遣員を渡支せしめると同時に、吉澤公使並に上海、天津、カントン、漢口、奉天の各領事に歸朝命令を發するに決し近く來月中旬これ等在外使臣全部を歸朝せしめ對支會議を開き、おもむろに對支根本方策の基調を審議することゝなつたが外務當局は同會議を便宜上、對支國策協議會と名づけ田中外相を會長とし、吉澤、出淵以下各召還總領事全部を委員に任命し、永久的性質を帶ばしめ該諮議機關も必要によつては三週間乃至一ヶ月とするに內定したと

# 植民地にも及ぶ 產業立國策

## 大がかりにする 人口食糧調查會

【東京電報】現內閣は人口食糧調查會を初め經濟審議會肥料調查會の組織を整理し立國策の上から前內閣の案を根底より覆すべく農林省においてこれを立案中であるが、これに關し山本農相は十七日午後三時から官邸に關係者を集め同調查會に諮詢すべき官制および調查方針を協議した、前內閣案によれば人口食糧調查會は內務、農林兩省で人口食糧の關係を分擔し食糧問題は單に內地の米穀增收策を講究することに止めたのを今回は廣く各植民地にわたつて米穀始め水產、畜產等につきても根本的對策を確立することになつた

# 前皇帝追放 法を延長

## 獨逸議會を 通過の見込

【ベルリン十六日發聯合】ドイツ聯邦議會はオランダに亡命中の前皇帝ウイルヘルムはドイツ政府の許可なくしてドイツ領內に入るを得ずとの法律の二ヶ年間延長案を十六日二讀會を通過した なほ三讀會も通過の見込みは充分であると

# 南鮮鐵道は 今夏には成立

## 下檢分のために 根津氏一行來鮮

【釜山電話】南朝鮮鐵道沿線視察の爲め、同社の發起人たる東武鐵道會長根津嘉一郎氏および鐵道協會副會長別府丑太郎氏、八千代生命專務岡野右衛門氏、吾妻電氣社長杉本九八郎氏、東亞キネマ取締役松下紫氏、總督府技師寺田金司氏等は全南よりの一行を下關まで出迎えた藤村氏と共に十七日朝釜山に上陸し十時五十分發の列車で晉州に向つたが、根津氏は鐵道ホテルに休憩中語る

**「社名」** は南朝鮮鐵道株式會社で昨年十二月出願をして四月五日に認可になつた第一期線は順天より長興、寶城、長興津、麗水、順天より木浦の對岸南浦に達する八十四哩で第二期線は麗水、順天間の二十四哩、第三期線は潭陽、光州より全南に達する二十哩で計百三十二哩である、此外當局の希望線として寶城若くは長興より光州に通ずる三十五哩內外の線がある、是より右沿線を一週間の豫定で視察し二十四日京城に出て內地に歸り、東京、大阪、名古屋等各方面の有志に計つて初めて會社を整理するのであるが出願の資本金は千八百萬圓であつたが多分二千萬圓位で、此七八月頃に

**「成立」** することと思つて居る、測量は總督府でやつたのがあるが、會社で今一度やり直さねばならずそれに土地買收等でひまどるから工事に着手するのは二年後で幹線たる順天、麗水間を最初に初めたいと考へて居る、沿線附近には農產物や海產物が豐富であり、南鮮東西を貫通する主要交通線だから將來頗る有望と信じて居る、先般財界の動搖で一時憂慮したが、昨今安定した樣だから會社成立には何等の影響はあるまい

# 追加豫算 可決さる

京城府協議會は十七日午後二時十分府會議室で開會、馬野府尹は府協議員に新任の吉村內務課長を紹介し
▲追加豫算三千百廿二圓を附議、內務、稅務兩課長から千五百圓は公職者大會の接待費千二百圓は夜間金庫の天幕其他購入費四百二十二圓は戶籍簿の補修費であると說明し、二三協議員の質問があつたが滿場一致で可決、十分間で散會した

# 渡邊總裁に 辭職勸告

## 鳩山翰長から

【東京電報】鳩山翰長は十七日午後四時渡邊東拓總裁を永田町官邸に招致し、來る二十一日の總會にて改選せられる理事は四人の內二名を改選して、あと二名は缺員のまゝとし何れ適當の時期に適材を採用したいと政府の意のあるところを通じたが、總裁はこの注文に對し即答を避け更に十八日翰長訪問回答することゝし辭去したがこの政府の注文は婉曲なる辭職勸告と見られるので或は渡邊氏は辭表を提出するかも知れぬと見られる

# 李王同妃兩 殿下隨員

【東京電報】李王垠殿下にはその後御病狀御順調に、御快方に向はせられたので同妃殿下御同伴來たる二十三日御解纜の箱根丸で渡歐の途につかれる事となつたが、隨員は左の如く十七日發表された
李王職事務官 篠田治策
御用掛 金應善
御附武官 佐藤正三郎
典醫 三浦清子
李王垠同妃殿下御渡歐につき隨行を命ず

# 安達氏、土 改部長任命

【東京電報】十七日の閣議で兼て朝鮮總督府土地改良部長には現殖產局開墾課長安達房治郎氏が任命された」

# 宇垣夫人令妹

【東京電報】豫て病氣療養中の宇垣朝鮮總督代理夫人令妹武內少佐夫人は十六日午後四時逝去した、告別式は十八日執行のはずであるなほそのため渡鮮見合せ中の總督代理夫人は二十四、五日頃渡鮮のはずである」

## 辭令

朝鮮公立中學校教諭 敘判任五級
任朝鮮公立高普校教諭(七等)
補光州公立高普校教諭
同公立實業學校教諭兼校長 鈴 寄市
補金海公立農業學校長兼教諭
土木技師 小林 福來
補全南土木技師
總督府囑託 小山 定雄
全北在勤を命ず
城大豫科教授 戒能 義重
補京城帝國大學豫科部長

## ―會―

◇全鮮師範校長會議 五月二十六日から三日間平壤公立師範學校において第二回全鮮師範學校長打合會議を開催する

## ―人―

◇大橋赤十字社朝鮮本部主幹 東上中の處十七日歸任
◇渡邊豐日子氏(農務課長) 福岡方面に出張中の所十七日朝歸任
◇今泉雄作氏(鮮展審查員) ▲太田峰尾氏(帝國鐵道協會理事長) ▲戶田鋭三郎氏(同會員) 十七日夕第七列車にて入城
◇菅木平南知事 ▲後近全北知事 十六日入城朝鮮ホテル
◇樋口與山電氣專務 ▲須藤慶北知事 ▲村山淸津電氣專務 不知火旅館
◇木村金南地方課長 平山旅館
◇加藤茂苞博士(水原高等農林學校長) ▲大能義六氏(水原勸業模範場技師) ▲中島頓(水原勸業模範場長) ▲倉後重理長氏(全北電氣取締役)、巴城館へ
◇宮次南滿瓦斯會社專務 十七日朝 ▲原藤熊與濟惠院長 十八日朝天眞樓へ
◇結城素明氏 鮮展審查員 ▲辻永氏(同) 十七日夜入城巴城館へ

## けふの知事會議

十八日の各道知事會議の第二日目は午前午後を通じて各道知事の意見開陳ある豫定である

## 茶話

◇……全鮮道知事會議は十七日その蓋をあけた、昨年正月にひつ越てからやつと完成したばかりの第一會議室で初の會議だからそれだけでも記念すべき事柄である。
◇……それで思ひ出すが、大塚內務局長が俊敏の局長振に納まつた頃、朝鮮神宮の御造營も完成に近く、總督府の新廳舍も竣工するが、結局その計畫にあづかつたお歷々は誰一人として御鎭座祭にも列せられねば、本府の新築におさまる者は居なくなつたと述懷を洩らして居たことである。
◇……事實その通りで、強いて求むれば生田內務、水口財務、須藤慶北位のものだが、それとてその頃は本府課、今村前京畿、渡邊理事官では功勞者ではなかつた。
◇……それはそれとしてこちらは知事會議の眞ッ最中に內地の知事異動が發表された、それも一躍八府縣だけを廢しての珍しい大更迭、中にも近年まで總督府に居た千葉、野手、大島の諸君が美事に浮かびあがつたのは大藏畿、宮崎縣知事になつた古宇田晶氏は古宇田副總裁の令弟とは芽出たい。
◇……ついでに朝鮮にも知事の異動があつた、たゞし內地の異動と關係はなく咸北知事朴榮喆氏が嚴父の隱居によつて父君の素志を承繼すべく職意止め難きものがあつたゝめ、その願許によつて今回の小異動が余儀なくせられたのだと。

# 經濟

# 六月中旬頃發布の 朝鮮私鐵の買收令

## 公債は券面金額で交附

現行私設鐵道令の買收價格に關する特別制令の要件を帶び、久しく東京で關係要路と折衝中であつた澤崎鐵道局監督課長は十五日歸任し七日語つた
特別制令案は拓殖局、大藏省の諒解あり近く法制局に廻附さるが六月中旬頃迄には發布さるであらう鮮鐵十二ヶ年計畫の私鐵買收は此の制令の發布で實行に着手さるが買收價格は買收の日から遡つて建設費に三ヶ年間の平均益金率を乘じ更に之を二十倍した額乃ち之が制令によつて定むる強制價格となる譯であるが、無論此の算定法によつて算出不可能であり建設費に達せぬ場合は協定に據らねばならぬものである、買收豫定の朝鮮鐵道圖們鐵道に對しては新令の適用で強制買收になると思ふが、全北鐵道は、特種な事情もあらうから[illegible]形式で協定さるであらう、買收はすべて交附公債となる譯だが一般公債の如く價額によらず公債を時價に換算した券面金額即ち、時價と額面の差額をも額面に併記した公債を交附することになる、これは被買收會社として非常な利益とならう

# 京城手形交換高(十七日)

枚數 五、八一九枚
金額 二、四二〇、〇三圓一六錢
備考 前月比較に於て前[illegible]き減少を示してゐるのはモラトリアム施行の影響と看做される

## 對外爲替(鮮銀建値)十七日

倫敦 一志十一片八分一
紐育 四七弗十六分九
上海 七六兩丁度

# 釜山各銀行の 水產資金貸出

## 百九十七萬圓

近時頻りに水產業發展の爲め水產金融機關整備の聲が起こつてゐるが、今試みに釜山府內各銀行の水產業資金として貸し付けた金額は現在總額百九十七萬一千七百四十三圓で內譯を見ると第一銀行釜山支店三萬八百二十四、朝南五千圓、十八銀行支店二十二萬七千八百九十三圓、釜山商銀七十八萬七十三圓、殖銀支店五十三萬一千四百八十五圓、安田銀行支店二十八萬九千七十二圓であるがこれ等の漁業資金は概ね資本階級漁業者の資金となつて流用されるもので、小漁業者は何等恩惠を被つてゐない、これに鑑み釜山有識者間に於いては低利資金の特殊供給機關設立の聲が擡頭し種々講究されてゐる模樣である何れ具體化するに至るであらう(釜山)

# 春繭資金遲る

本年度春繭資金は財界事情から多少遲れ氣味である即ち內地では有力銀行の休業するものがあつたりして有力銀行間に手形日歩の協定を見るに至らず自然朝鮮でも內地關係の資金で形勢を見てゐる次第で鮮銀も既に申込を受けた口があるが保留中である

# 京城商議決算

京城商業會議所は十七日午後二時より評議員會を開催大正十五年度決算報告をしたがその內容は左の通りである
歲入合計 九四、三二三圓
豫算より增收 七、九九三圓
歲出合計 七六、五九三圓
豫算より減少 九、七三二圓
因に右の增減は歲入に於て賦課金手數料、繰越金、雜收入の增加、歲出に於て經費の節減、增築設計費の削除による減額によるものである

# 全國手形交換累計

東京手形交換所調查=四月中の全國二十六交換所手形交換高左の如し

| | 枚數 | 金額(千圓) |
|---|---|---|
| 四月中 | 二、三一六、〇三七 | 一五、一〇〇、八六九 |
| 前月比較 | 七〇七、一六〇枚減 | (二一分減割) |
| | 三、三〇六、九六二千圓減 | (二十分減割) |
| 一月以降累計 | 一〇、七三四、〇一三 | 六三、四三八、三三三 |
| 前年同期比較 | 三六一、六二〇減 | 三、一八七、六九二減 |

## ◇期正米◇

### 鮮內延べ(十七日後場)

| | 寄附 | 大引 | 高値 | 安値 |
|---|---|---|---|---|
| ▲釜山 | | | | |
| 五末 | 三三、六〇 | — | 三三、六〇 | 三三、六〇 |
| 六中 | 三三、〇〇 | — | — | — |
| 六末 | 三三、五六 | 三三、五六 | 三三、五六 | 三三、五六 |
| 七中 | 三三、六四 | 三三、六九 | 三三、六九 | 三三、六四 |
| 出來高 | 三、四〇〇石 | | | |
| ▲群山 | | | | |
| 五末 | 三三、四四 | 未着 | | |
| 六中 | — | | | |
| 六末 | 三三、四〇 | 不通 | | |
| 七中 | | | | |
| 出來高 | 未着 | | | |
| ▲大邱 | | | | |
| 五末 | — | — | — | — |
| 六中 | — | — | — | — |
| 六末 | 三三、七二 | — | — | — |
| 七中 | 三三、〇四 | 三三、〇八 | 三三、〇八 | 三三、〇四 |
| 出來高 | 六、三〇〇石 | | | |

# 大阪期米引跡

先限 三八圓八〇錢見當(一錢高)
最終引跡氣配 八十一錢見當

# 各地期米後場

| | 寄附 | 止め |
|---|---|---|
| 先限 | | |
| 兵庫 | 三八、三四 | 三八、五二 |
| 桑名 | 三八、三五 | 三八、四〇 |
| 同夕場 | (三)三八、四六 | (三)三八、四八 |
| 下關 | 三七、九〇 | 三七、九三 |

大引 ▲名古屋 三七、七六 ▲金澤 三六、七四 ▲熊本 三七、八一

# 大阪期米喰合表

| 限月 | 賣方(軒) | 買方(軒) | 取組高(石) |
|---|---|---|---|
| 當限 | 一九 | 一五 | 一一三、二〇〇 |
| 中限 | 二〇 | 三三 | 三二七、八〇〇 |
| 先限 | 一八 | 二六 | 四一、六〇〇 |

## ◇商況◇

# 大阪綿絲後場

| 限月 | 寄附 | 大引 |
|---|---|---|
| 五月限 | 二〇二、一 | 二〇二、三 |
| 六月限 | 二五〇、一 | 二〇五、一 |
| 七月限 | 二〇八、〇 | 二〇八、三 |
| 八月限 | 二一一、八 | 二一二、六 |
| 九月限 | 二一四、〇 | 二一四、〇 |
| 十月限 | 二一四、四 | 二一五、八 |
| 十一月限 | 二一五、〇 | 二一六、一 |

# 大阪棉花後場

| 限月 | 寄附 | 止め |
|---|---|---|
| 當限 | 五〇、八〇 | 五〇、九〇 |
| 先限 | 五二、九五 | 五三、〇〇 |

# 橫濱生絲後場

| 限月 | 寄附 | 止め |
|---|---|---|
| 當限 | 一四四、四〇 | 一四四、二〇 |
| 先限 | 一四六、三〇 | 一四六、二〇 |

## ◇株式◇

# 京取短期後場

| 銘柄 | 寄附 | 大引 | 高値 | 安値 |
|---|---|---|---|---|
| 鐘新 | 一三三、五 | 一三三、九 | 一三三、五 | 一三三、七 |
| 大新 | 八八、五 | 八八、九 | 八八、九 | 八八、五 |
| 東新 | 一四〇、三 | 一四一、四 | 一四一、四 | 一三九、九 |
| 仁新 | 二七、二 | 二六、九 | 二七、二 | 二六、九 |

# 大株短期後場

| 銘柄 | 寄附 | 大引 | 高値 | 安値 |
|---|---|---|---|---|
| 大新 | 八七、四 | 八七、四 | 八七、六 | 八七、〇 |
| 鐘新 | 一三三、〇 | 一三三、三 | 一三三、〇 | 一三三、一 |
| 久原 | 四五、五 | 四五、四 | 四五、六 | 四五、四 |
| 東新 | 一四一、〇 | 一四一、五 | 一四一、五 | 一四〇、三 |

# 大株短期引跡

大新 八十七圓四見當(同)
鐘新百二十三圓三見當(同)
久原 五十四圓二見當(十錢安)
東新百 一圓三見當(十錢安)

## 民黨々首問題

京城日報

民政黨々首問題は相變らず行き惱みつゝあると見え、或は若槻氏といひ或は濱口氏といひ、その他後藤子、床次男の呼び聲も可なり濃厚に傳へられて居る。民政黨は百六十の憲政會と六十の政友本黨との聯盟が合體したるものなるを以て、事實上憲政會に政友本黨が合同せられたものといはなければならぬ。すでに憲政會が本體であるとすれば當然新黨々首の位置は憲政會の黨首によつて占められねばならぬ道理であつて、若槻氏が推戴せられるのは事物の最も自然なるものであらう。併し乍ら憲政會の存在と發達は故加藤伯の所謂苦節十年の賜物にして、加藤伯歿後にありては殆どその心跡を辨ひ去つたと評するとが出來るのである。さればその衣鉢を繼ぐものは若槻氏であつて差支ないのであるが、假りに濱口氏であつても決して非難の的とはならなかつたであらう。從つて今日憲政會といふ古い由緒ある看板を卸り替るに拘らず、さして愛着の念を起こし得ぬと同時に、新黨々首が兩氏のいづれたると、更に又後藤子や床次男たると餘り大した興味を感ぜぬことを告白しなければならぬ。要は新黨の黨是が如何にわれ等の前に闡展せらるゝか、それを豫見して批判を試みるより外はない。」

## 對支國策協議

田中外相は近く芳澤駐支公使以下各地領事を東京に召集し、對支國策協議會やうの會合を催す由である。今更何の對支國策でやであつて、內閣の更迭する毎に對支策に動搖あるとを支那の國民に知りしむるとは、對支政策上憂ふべきものであるを否みがたい。しかしながら田中首相が外相兼攝をなしたるその素意に鑑み、對支策の轉換を在支使臣に徹底せしむる必要あるのみならず、幣原前外相の對支政策が近代的な明るさを持つた點において內外の喝采を博したるに拘らず、たとへば南京事件の如き締手にのぼせ難き不純なる機關の跡を國散するに、平素の標榜に照して、殆ど手の下しやうなく、下せば自家撞著に陷るの窮地に立ちたる如き事實を、如何ともするを能はず、田中外相によりて對支政策上の補正を試みらるべき部分も可なりあるのである。對支國策協議會は支那國民の對日感情において小損するところあらんも、わが對支政策上大益をかちうるを期待して、この召集を是認せざるを得ない。」

## 道知事會議

全鮮道知事會議は目下總督府に開かれつゝある。開會第一日の模樣は宇垣總督代理および湯淺政務總監は相次いで訓示をなした。訓示は一片の空言ではない。時務を論じて肯綮に中るものあるを明識しなければならぬ。總督代理が『統治の重たる永遠の偉業に適し、民衆生活の安定、文化の向上、一般福利の增進等協力すべきもののまた少しとせず』と簡潔に表明するにも意義の重大を汲み取るとが出來る。政務總監がほゞ同樣の意味において訓示する中に、曾々警察官の態度に言及し『或は職務上の區分に背き或は學識が傲慢不遜で民衆の怨を買ふ者あり』と喝破するに至りて、統治の實績を擧ぐるため巨細剩さず深甚の用意を怠らざるを看取しうるではないか。統治は永遠の偉業にして道知事會議は年々の召集なるがゆえなりとて、會議の權威が聊かも減殺さるべきではない。警察官の品行は瑣末の事項にして道知事會議は巨頭の集會なるがゆえなりとて、召集の要務を閑却してはならない。僅に數日の會同ながら出席の各道知事はよろしく有らう限りの効率を擧ぐるに勉めよ。」

## 湯淺總監訓示（夕刊續き）

（承前）朝鮮には從來河川に關する基本法規がなかつたので之が根本制度の確立は多年の懸案であつたのでありますが產米增殖計畫の更新に伴ひ

### 治山事業と共 治水事業は

に之を忽諸に附し得ざる情勢に迫られ茲に治水事業に關しても第一次の實行計畫を樹て、昨年度に於ては萬頃、東津兩江の改修に又昨年度よりは漢江外三江の改修に着手し更に將來に於ても財政の許す限り治水事業の完成を圖り產米增殖計畫と呼應する方針でありますので益河川に關する根本制度確立の必要を痛感し茲に其の要求に應ぜんが爲河川令の公布を見るに至り河川の管理河川の使用、河川に關する費用の負擔其の他に關する根本的規定が設けられ愈六月一日より施行せらるゝことゝなつたのであります

### 抑治水事業 は產業交通等

の中軸を爲し其の實績の擧否は當該地方に於ける產業の興廢民衆の休戚に繫ることは申す迄もなく國家の利害に影響を及ぼすこと極めて大なるものがありまするから各位は此の意を體し河川の管理者として又道地方費の擔任者として河川の保全及改良に努められたいのであります

山林の經營は國家百年の長計であつて其の興廢は民生の安危經濟の消長に緊密なる關係を有することは言を俟たぬところであります、しかるに朝鮮に於ては林政久しく振はず

### 制度慣習亦 適切ならざる

ものがあつた爲山林の多くは荒廢に歸し本府始政以來官民共に多大の努力を拂つたにも拘らず其の振興は前途尙遼遠であります、こゝに於て本府は一層林政を刷新し之が振興を圖るを急務と認め昨年來林政機關を統一すると共に其の擴張充實を圖り國有林の經營に當らしむると共に地方林業の進展を期し又多年の懸案であつた特別緣故森林讓與の方針を決定し關係法令を發布する等林政上一紀元を劃した次第でありますかくて本年度に於ては當該職員增員、砂防事業擴張並造林

### 補助等の爲 經費を增額し

以て一層既定計畫の遂行を期すると同時に特に民有林野保護取締の爲職員を新に設置することゝしたのであります由來朝鮮に於ては無主公山の觀念があつて林野調査の結果林野の歸屬確定したる今日に於ても未だ積習を脫するに至らず加ふるに愛林の念乏しくして到る處の山林動もすれば濫伐暴採せられ林相の改善を妨げらるゝことが甚しいので各道に於ては森林令に基き夙に私有林野取締規則を發布し之が濫弊に努めて居るのでありまするが

### 其の事務を 專掌する機關

を缺き僅に道郡面職員及警察官が常務の傍之に當るに過ぎぬ爲に充分なる效果を收むることを得ず森林の保護取締上洵に遺憾であつたのであります是れ本年度より民有林野保護取締專掌の職員を配置することゝいたした所以であります各位は本制度の趣旨に鑑み其の保護取締上遺憾なきを期せらるゝと共に關係各官署と緊密なる聯絡を保ち互に協調して山林經營の實績を擧ぐる爲一層努力せられんことを望みます

### 產業を振興 し經濟を發展

せしむることは一般福利の增進殊に民衆生活安定の基礎でありますから帝國財政緊縮の際にも拘らず特に巨額の國費を投じ昨年度より產米增殖計畫を更新實施いたしたのであります御承知の通產米增殖計畫の基礎たる土地改良は昨年度より十二箇年繼續事業として每年約三萬町步の土地改良を行ふものでありますが本計畫の第一年度に於ては大體豫定の成績を擧げ得たのでありまするけれども此等は概ね從前の企畫に係るものでありまするから今後引續き

### 豫定通の進 行を見るには

一段と骨の折れることゝ察せられるのでありますこゝを以て昨年以來本府殖產局に開墾・水利・土地改良の三課を設けて取扱ひ來つた土地改良に關する事務を總括せしむる爲に臨時土地改良部を獨立せしめ技術・事務兩方面の職員の增員を爲し又地方廳にも本事業の指導督勵に專當する職員を配置することゝし目下之が手續中であります農事改良は農業擴張上急務たるのみならず土地改良と共に產米增殖計畫の基礎でありますから之が施設に付ても亦重きを置き本年度より

### 農事改良に 須要なる肥料

檢査に當らしむべき職員を配置することゝいたしたのであります しかしながら顧つて朝鮮農村の實情を觀まするに穩健着實の風が漸く失はれんとし加ふるに農民の自覺遲々として困憊を改むるに至らず上述の事業の大成を期することは洵に容易でないと思はれます各位は克く地方の實情を調査し周到なる用意と一段の努力とを拂はれ豫定計畫の遂行上遺憾なきを期せられたいのであります

### 朝鮮に於る 產業中の重要

なる地位を占むる水產業は近年その進展著しく年產額八千六百餘萬圓を算するに至りましたけれども顧つて斯業の實況を檢しまするに漁撈に於ても養殖に於ても又製造に於ても今後の改善完實に俟つものが頗る多いのであります本府は此等の實情に鑑み將來一層各般の計畫を立て斯業の成績を擧ぐるに努むべく差當り本年度新規事業として漁撈に關する施設としては優良漁船建造補助額を增加し又新に漁業取締に從事すべき取締用船を建造し養殖に關する施設としては干潟等に於ける養殖適地の調査を行ひ海苔及牡蠣增殖の經費を補助し淡水養魚場を設置し又漁獲物處理に關する施設としては製氷工場及

### 貯氷庫建設 の獎勵を爲す

等夫々實行することゝなつたのでありまするが各位亦本府の方針に順應し夫々地方に適切なる計畫を立て斯業の發達を促されたいのであります 朝鮮には公有の廣い金の外工業資源として缺くべからざる石炭鐵等少からざるのみならず內地に乏しい鉛黑鉛亜鉛硅砂の如き諸鑛物にも富み又將來益重要鑛物の發見せらるゝ素地存するもの、如く此等の鑛業開發は獨り半島產業發達に資するに止まらず帝國の經濟力充實上緊要であることは言を俟たぬところであります しかるに朝鮮に於ける鑛業は

### 遺憾ながら 未だ幼稚の域

を脫する能はざるを以て本府は從來關係諸制度並施設の改善に努め就中石炭の如き一般產業上重要なるものに付ては炭田調查、石炭試驗の如き特別の施設を爲し最近の施設としては無煙炭田の統一を計畫する等專ら斯業の發展に力を致しつゝありまするが全局より之を觀れば朝鮮に於ける鑛業開發の大部分は寧ろ將來に屬し之が助長に付ては更に一段の努力を要する者があるのであります して鑛業に關する事務の中には

### 土地の收用 交通運搬の關係

鑛業と鑛地との關係等地方團に關係あるものも少くないのでありますから各位に於ても本府と呼應し斯業の助長に努め益之が發達を遂ぐるやう盡力あらんことを望みます

朝鮮に於ける經濟生活の現狀に鑑み實業に關する智能を啓發するは最も緊要と感ずるので之が爲實業補習學校の普及を促すと共に中學校及高等普通學校の規程を改正し實業科を必須科目と爲し本年度より之を實施することゝしたのであります此等學校の卒業生に對しては學校當務者は勿論

### 地方當局者 に於ても敎導

誘掖に努め地方開發の中軸として貢獻せしめ以て實業敎育の實績を擧ぐるやう盡瘁せられんことを望みます

鐵道は地方開發の先驅であつて殊に產業の振興は交通機關の整備就中鐵道の普及に俟つものが極めて大なるを以て之が爲には不斷の努力を拂ひつゝあるのでありますけれども其の營業哩數は國有私設兩線を合し約千八百哩に過ぎずして面積百方里に付僅に十二哩に止まるのでありますしかも陸地には膨大なる農耕適地存し國境及脊梁脈には鬱蒼たる密林を擁し地下には

### 巨萬の石炭 をはじめ多量

の金銀その他の鑛物を藏し海には魚介多く內部山地には發電に適する豐富の水力あり低廉なる勞力と相俟つて工業發達の餘地が多いにも拘らず生產年額は約十六億圓で漸くに天然資源の一部が開發の緖に就いたに過ぎぬ狀態に在るのは主として鐵道分布の密度が甚だ疎であつて天與の富源も之が開發の途がない爲でありますから交通機關の整備殊に鐵道の普及を促すことは朝鮮刻下の急務たる上に帝國要緊の要務に屬するので本府は財政の現情を考量して本年度以降十二箇年の繼續事業として新に

### 鐵道計畫を 立て將來國運

の進展に伴うて更に本計畫を擴張することゝいたしたのであります本計畫に基き建設を豫定されたるものは圖們線外四線八百六十哩で圖們鐵道會社線外四線二百餘哩の私設鐵道線は之を買收し國有として經營することゝいたしたのであります本施設に付ては國帑多端しかも財政緊縮の折柄巨額の經費を支出するのでありますから各位に於ても充分本計畫樹立の趣旨を諒取し之が實行に付て協力せらるゝと共に出來るだけ鐵道の利用價値を大ならしめ地方產業の振興並文化の進展に資するやう努められんことを望みます

### 衞生關係の 各種施設は近時

著しく改善され一般保健衞生の狀態並衞生に付ての民衆の自覺等は年を逐うて良好に趣き殊に昨秋滿洲より來襲したるコレラは對岸安東に於て猖獗頗る日に及び此の間彼我水陸の頻繁なる交通の爲に忽ち傳播したるに拘らず國內住民の自發的豫防注射と關係地方の防疫上の措置が機宜其の宜しきを制したる結果該病の南下を防遏し其の被害を最少限度に止め得たことは朝鮮にとりて非常なる幸でありました唯最も遺憾とするところは各種傳染病が益增加の傾向に在る點でありまして殊に腸窒扶斯發疹窒扶斯猩紅熱等に依り

### 年々多數の 人命が失はれ

つゝあるは洵に憂慮に堪へぬ次第でありますので傳染病豫防に付ては本府に於ても財政の許す限り施設を進めまするが各位亦此の意を諒し豫防法の十全を期せられたいのであります尙朝鮮に於ける癩患者の救濟は從來本府及地方團に於て諸般の施設に努めたのでありまするが未だ所期の目的を達することが出來ぬので之が對應策として本年度及明年度に亙り全羅南道小鹿島慈惠醫院の擴張を圖り癩患者の收容力を增す計畫を立て又モルヒネ中毒者の最も多い五道に對し本年度に於て特に國庫補助金を交付し一齊治療の方法を講じ

### 以て救療の 第一步を進む

ることゝいたしましたが爾餘諸道に於ても此等施設と呼應し其の最善を盡し充分の成果を擧げられんことを望みます

以上は特に各位の留意を請ひたい數項を擧げたるに過ぎませぬが詳細は別に指示するところに依つて承知せられたいのであります尙此の機會に於て各位の腹藏なき御意見を承り相共に政務改善に付充分なる研鑽攻究を遂げんことを期するのであります

昭和二年五月十七日

朝鮮總督府政務總監 湯淺倉平

## 沈默の須藤慶北

道知事會議に登場する

### 良二千石の首實驗

恒例の合同劇道知事會議もいよいよ十七日から華々しく幕が開かれた。今年は新加入の宇垣閣下が主演である丈け且先も變つて一寸面白い。さてしぐさとせりふをぐつと飲み込んでお集りの俳優諸君良二千石を順々にお訪ねして下稽古でも拜見しませうか。

この一幕は合同劇の名にそむかずお役もお手次第、まづ朝鮮ホテルの玄關子に耳打ちしてお泊りのお歷々の動靜をうかゞへば何れの方も御品員への御挨拶に忙しくお留守とある。きびすを返してお隣の御前屋の門を叩けば中野咸鏡北は今しお風呂最中で御出掛の途中鮮滿で黑くなつた御身の御掃除だそうナ、そこでこゝは御遠慮申し上げ不知火に廻り初めて一番槍の功名は須藤慶北に決る、刺を通ずれば早速御快諾との御返事、壯理の美人の女中さんについて短い階段を何度も廻廻しながら上つて行くと歸りの出口が心配になるくらゐだ、漸くのことに與まつた一室に通される。

くもり日のせいか落ちつき過ぎる閣の閑靜な八疊の眞ん中にどてら着のまゝ脇息によつてゐるゴマ鹽頭の村夫子がつくねんと坐つてござい。假にも知事閣下が合客とはおかしいと思ひながら來意をつげるとこれはしたり、これが正眞正銘の閣下だ。何かおみやげ話でもと手元に飛び込んだがそこはなかく舞臺數を踏んだだけに隙を見せない。『僕の所は何もないよ外の諸君に行つて見給へ問題が有り過ぎる人もあるンだから。ね？僕等は初めから沈默組サ知事も演說組と沈默組とあつてね……演說組は大いにやるだらうが僕等はマア沈默黨の部だね。君は東北生れだつていつたネどうだね朝鮮は？東北は勿論內地では余程南に下らないと二毛作なんか出來ないだらう朝鮮は京畿まで二毛作がやれるのだからね。これで一度朝鮮へ來たらなかく內地へは歸れないよ。殊に僕の方の慶北に來て見給へ。今丁度牡丹が滿開だよ』女中が運んで來た新茶にのどを濕してから噺は學生時代に遡つて行く。『僕は二高出身だが松島觀のボートはまだやつてゐるかね。僕等の時は遊郭へなんか足を入れる者はなかつたが時の方は偉大なものだね僕等は××樓に晝を食ひに行く位だつたよ。Y市に行つた事がある。一流の旅館に泊つたが安いと思つてい丶氣になつて三日程泊つてイザ勘定となると眼の玉が飛び出る程高いぢやないか。それから友達と相談して時計を集めて生れて初めてのそれ一六に入つた譯サ處が旅の者には旅館の證明がなければ借せないといふ』と言つて遂には明かされずさいやあの時は困つたネー』半白の閣下は眼を細くして遠い學生時代のうすい追憶にふける處よろしくあつてこの邊で幕。

×

さすがは會津武士の血を受けた古武士自ら沈默組と看板を出して臺詞でのせりふは氣の毒ほどもらさない無用な放送はしないでも不言實行を文字通りに行く手と見たは僻目か。（寫眞は須藤知事）

## 支那の現局【上】

### 南京政府の成立 奉天軍對共產軍

ハンカオ國民政府から分離した非共產派は、四月十八日を以て國民政府が南京に正式に成立した旨を內外に布告し、外交部長に伍朝樞、財政部長に古應芬、交通部長に孫科、祕書長に鈕永建等を任命し、軍事は蔣介石、總政治部は吳稚暉によつて管理さるゝ事となつた。

**南京政府**の目的は、中央執監委員聯合會の決議と南京國民政府の宣言等により明かなる如く、總理の遺言に從ひ、全國の革命分子を三民主義の下に集中し、帝國主義者および軍閥の殘孽たる北京政府と、國民革命を破壞せんとするハンカオ共產政府を打ち倒すこと、並に最短期間に國民會議を開くこと、支那をして自由の國家たらしめ、支那民族をして自由平等の民族たらしむることである。然して國民革命遂行の手段として（一）黨軍と人民の結合（二）廉潔の政府を設くる（三）國內產業の保證（四）農工國體の利益保障とその發展を扶助するなどの政策を執る事になり、次いで政府は蔣介石に向ひ叛徒の肅淸と、北伐の完成に關し訓令する處があつた。蔣介石は叛徒膺懲の第一着手として四月二十八、九兩日にわたり、南京神策門外の獅子山その他にあつた程潛、魯滌平の部隊に對し一齊にクーデターを行ひ、その武裝を解き南京の脅威を除き、更に九江以東南京以西にあつた朱培德三軍、程潛六軍魯滌平二軍の軍隊を安慶蕪湖より九江方面に驅逐し、

**一方には** 各省の同志と相呼應して共產黨撲滅運動を起こし叛徒肅淸の目的に邁進すると同時に、漢口國民政府の赤色的色彩ある者を南京に招致し、徐謙、鄧演達、譚平山等の共產派を孤立せしめんと計り、漸次その効を奏し、南京政府の基礎は徐々に强固となつたやうであるが、北軍と南軍との軍事關係を顧みれば、未だ俄に樂觀を許さぬものがある。南軍は上海南京占領の餘勢を以て揚子江を渡り揚州徐州を占領したが、偶々國民黨內における共產派の分裂から、蔣介石はまづ以て叛徒の肅淸に從事せねばならなかつたので、北軍はこの機に乘じ揚州徐州を奪ひ、南軍は揚子江北岸より南岸に退き暫く守勢を執る事となり、閩粵南北兩軍は長江を隔てゝ砲火を交へ戰局は殆ど膠着した有樣であるが、最近に至り蔣介石、（一）浦口より徐州へ（二）鎭江より揚州へ（三）蕪湖安慶より安徽北部へ向つて北伐を決行する事になつたから遠からずこの方面も多事とならう。河南の

**奉天軍は** 二月下旬黃河を渡つて開封を占領したが靳雲鶚軍の逆襲により擊退され、更に增援を得て三月下旬開封鄭州を占領し、その後左の三路に分れ（一）韓麟春軍は鄭州より京漢鐵道にそひ許昌を經て（二）趙恩臻軍は朱仙鎭より洧川、鄢陵を經て（三）武衞軍は萬福麟軍と聯繫して杞縣より太康扶溝淮陽西華を經て郾城に向ひつゝあつたが四月二十八日郾城南方の西平を占領し今や駐馬店確山に迫らんとしてゐる。これに對しハンカオ國民政府は九江方面において南京國民政府を防禦すると同時に五ケ軍團約十萬の軍隊を武昌に集中し四月十九日武昌において北伐誓師の式を行ひ第四方面軍總指揮唐生智の下に左の五縱隊を編成した。

第一縱隊司令 張發奎
第二縱隊司令 劉興
第三縱隊司令 何鍵
第四縱隊司令 魏益三
第五縱隊司令 任應岐

各部隊は二十日より河南省信陽方面に向つて總前進を開始し、陝西の第二集團軍馮玉祥、山西の第三集團軍閻錫山に向ひ出兵して奉軍後路を側面より攻擊せん事を促したが、この二人は形勢を觀望して容易に動きさうでもない。要するに奉天軍および山東軍の行動も頗る緩漫であるが徐々南下しつゝあるところを見れば近く戰線に何等かの變化がおこるものと思はる

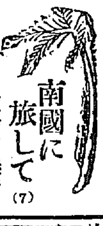

## 南國に旅して（7）

諏訪原義衞

△澳門の一瞥 珠江々口右岸にある一小島でホンコンから三十マイル汽船で四時間で行ける處で強健なリバーボートは每日定期に往復して居る。

今から四百年前都指揮黃慶なる者ホルトガル人の巨賂を受け上官に取次ぎ每年二萬金を受けて通商地としたのがはじまりでその後衞國は自國船の碇泊地として都合のよい處を勝手に認めたなほその後總督テレイラド、アマラルは借地料支拂を拒絕し轉へ支那稅關を强制力で放逐したこれにおいて紛爭を生じ總督アマラルは支那人のために境界門外にて殺害され首級はカントンに持ち去られたといふが澳門は全く葡國の占有する所となり淸朝光緖十三年（一八八七年）遂に條約を締結し全く葡國の領有に歸したのである。

葡國はスペインと共に航海を以て世界に覇をなした事は誰も知る所であるが丁度コロンブスの大西洋橫斷によつて新大陸が發見された時葡國政府は西國の向ふを張つて盛んに航海を奬勵しヴアスコ、ダガマは遂にアフリカ南端を通過して印度海岸カルカタに到着した。これによつて葡王エマニエルは一五一一年ゴアよりマラツカを占領し印度總督を任命し貿易振興を進め一方僧侶を送つて布敎に努めた。これから葡人の東洋に至る者漸次多きを加へ支那にもジヤバ、スマトラにも我國にも渡來したのである。


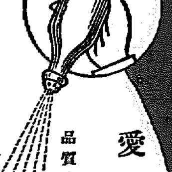


家庭常備消毒藥 後藤デシン

愛用家の御蔭で益々傳染病豫防法に於て

指定消毒藥の光榮に浴す

品質本位の御撰定は最後の經濟

知名藥店に販賣す

父子相傳 我家の記錄

現代的家系錄兼一家重大事項を記錄せられ貴家萬代子孫に殘す可き家寶となる品莊嚴なる錦襴裝幀四六倍五百頁の大冊を大日本百科全集大成功御禮の爲最初よりの卅六冊申込者に追加謹呈

御申込は全國書店へ

何物にも代へ難い愛兒の健康！それを確乎保全するのがドライミルクの使命なんです

森永ドライミルク

―第一位のコナオチチ―

D—15

森永製菓株式會社

自動車界益々有望利益多●學則送呈● 黃金町六丁目訓練院

京城自動車講習所

生徒大募集●自動車運轉手養成二ケ月卒業●學費低廉●成功者多數

脚氣及乳兒脚氣に

オリザニン

オリザニンは、世界に於けるヴイタミンBの始祖にして、又本邦學界に於けるヴイタミンBの標準品として大方學者及臨床家に重用せられつゝありヴイタミンBの效果顯り脚氣症のみならず……

(1) 重病經過中に來る營養障碍及其浮腫の治療と豫防に……

(2) 人工營養兒、特に煉乳、穀粉營養兒營養障碍の治療と豫防に

(3) 姙婦の營養を助け、惡阻を輕減若くは防止し、便秘を去るに極めて適切なるを知らる……（實驗報告集進呈）

類似品多數あり オリザニンと指定を要す

東京室町 三共株式會社 大阪、臺北、紐育

菊苗定價表進呈 御入用の方は御申込を乞ふ

平壤 內田百花園

文化夜具入

御旅行の時御轉任の節非常火災の時上等夜具保存に長持代りに是非無くてはならぬ最も便利な極めて安價な經濟的文化夜具入れ

生ズック上（三枚入 四圓五拾錢／四枚入 五圓／五枚入 五圓五拾錢）

茶帆布上（三枚入 五圓／四枚入 六圓／五枚入 七圓）

帆茶布別上（三枚入 六圓五拾錢／四枚入 七圓五拾錢／五枚入 八圓五拾錢）

（外に三木綿革附あり綿革附きの分は各々壹圓上り）

京城本町一丁目 鞄製造販賣 高木鞄店 電話本局二三五四番

（地方の御注文は代金引替にて送ります）

資本金 五千萬圓 積立金 五千萬圓（拂込濟）

東京市日本橋區兜町壹番地 株式會社第一銀行

京城府南大門通 京城支店

釜山府本町 釜山支店

於昌原郡外二府十八郡聯合物產共進會 名譽の壹等賞受領

タオル

釜山長手通り電話一〇一番 村上タオル工場

# 大同江の船夫 遂々喧嘩になる
## 導火線は石炭の積取り 血の雨を降らす?

【平壤電話】平壤大同江船夫組合支配者金乃能が頭領の嫌疑で平壤署に拘留中同組合の事務員金兆永、金仁煥等によつて新たに平南水上運搬勞役組合が組織され大同江船夫組合員は殆どこれに加入し殘るものは僅に二十名ぐらゐとなつて居る始末であるが去る十四日大同江船夫組合員二十名が江東郡古邑面飛里炭坑に至り炭を積取りせんとするや炭坑員は平南水上運搬勞役組合員と相談の上同組合外のものは絶對に使用せぬからと解雇を申し渡した爲め寝耳に水の通告を受けた大同江船夫組合はそのまゝ空船で下航し金濟煥外一名は代表して十四日朝水上運搬勞働組合事務所に押しかけ解雇の理由を詰問中居合した水上運搬組合員は兩人を捕へ散々毆打重傷を負はせたので船夫組合員十八名は十五日夜詐方に押しかけ詐を捕へ袋叩きにした上なほ水上運搬事務所に押しかけた、急報に接した平壤署より係官急行事なきを得、船夫組合員は午後十二時頃引あげたがなほ船夫組合員と水上運搬夫との間ににらみ合ひが續けられてゐるから形勢によつては血の雨を降らすやも知れず平壤署では兩派の中にたつて極力斡旋の勞をとつて居る

### 慶尚南道

# 金淇正氏 辭表提出
## 道では打消してゐるが 事實らしい

その後の統營騒擾事件は當局の措置よろしきを得てすでに平靜に復したが道議の大問題を惹起した當の金淇正氏は事の如何は別として道評議員の立場として統營郡守手元まで辭表を提出した模樣である、これに對して道當局は未だ何等の通知に接せずと辭表提出説を打消して居るが金氏が辭表提出は最早動かすべからざるもの〻如くでこれに關聯して若し辭意を飜かさぬ限り官選補缺として當局は如何なる處置に出づるか頗る難關たるを免れないが官選議員補缺を行はずに何時までも未決定の狀態で推移せしむることは困難でありこの結末が如何につくか注目されてゐる（釜山）

# 工業研究機關設置
## 釜山商議が調査着手

釜山工業狀態の著しき進歩に順應してこれが發達を助ける爲に當局その他關係方面にて種々研究機關設立の要あることは提唱されてゐたが釜山商業會議所では工業振興を策する爲に研究機關を組織して適當の施設をなすため調査に着手した（釜山）

# 蔚山在軍聯合大演習

蔚山では來たる二十三日軍事思想普及のため蔚山並に方魚津の兩在鄉軍人分會、警察署員全部が參加し、より新兵器の參加を求め聯合野外大演習を舉行すべく着々準備中

# 印鑑偽造で騙取

務安郡飛禽面新元里尹昌華（二九）同郡山里崔富鎭（三〇）の兩名は昨年十二月三日公私印鑑および證書を偽造し尹昌華の從兄の尹際華の所有水田六百七十七坪外廿五筆時價五千圓の地所を木浦福山町宋斗萬へ擔保物件として提供し四百八十圓を騙取したことこの程發覺兩名は十四日送局しました（釜山）

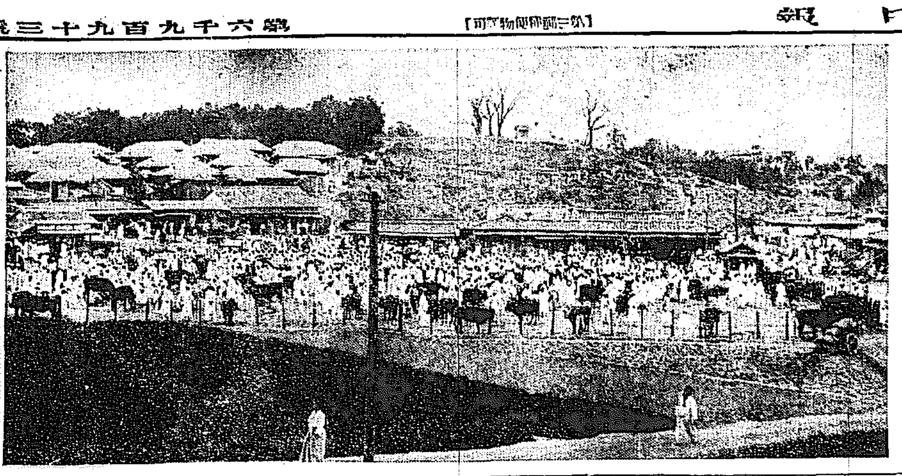

**慶北牛市場** 慶北道の牛市場は毎月六回づゝ開かれる本年四月末日までの一年間市場仲介の牛頭數は八萬六千百十一頭價格四百○八萬九千三百三十八圓六十錢一頭當り四拾七圓である（寫眞は最近の大邱牛市場）

# 尾崎石原組 優勝
## 釜山實業庭球戰

釜山實業庭球春季大會は十五日午前九時から道廳釜山地方法院兩コートにおいて開催、出場選手三十余組に達し頗る盛況を呈したが各部の優勝旗は尾崎、石原組（殖銀）の手に歸し午後四時半終了した

# ゴカイ虫の驅除試驗

慶南道東萊郡沙上面甘田里の干潟地においては總督府指定の模範事業として釜山稅關植物檢查係がゴカイ蟲の驅除試驗を昨年苗代期から石灰、石灰窒素その他種々の藥品をもつて行つてゐたが本年も昨年の試驗事業として同地の阿部農場において十一日から三日間釜山稅關から宮山技手出張してゴカイ虫の驅除試驗を行つた（釜山）

# 法話とお伽

釜山牧の島洲岬西本願寺では繅絲工場鮮人女工に對して慰安と布教の爲に朝鮮佛教協會主任金道暎氏を聘し十五日午前七時半より同工場で法話を試みる外鮮人兒童のお伽大會を催した（釜山）

# 店員の持逃げ

釜山府辨天町一の一八福島商店店員德島縣生れ登米春雄（二〇）は十六日主家の現金卅八圓、蓄音器・レコード卅八枚、紺サージ服一着オーバー一枚二百卅四圓五十錢の品物を持ち逃げ行方を晦ました（釜山）

# 總泉寺の觀音大祭

釜山谷町總泉寺の觀音大祭は十七八の兩日執行、今年は觀音卅三ケ所の新靈所の遷座式を行ふと

# 若山牧水氏

朝鮮吟行の途にある現歌壇の重鎭若山牧水氏は喜志子夫人同伴十六日夜釜山上陸釜山短歌會同人に迎へられ同夜高野山における歡迎短歌會に臨んだ

### 慶尚北道

# 迎日興業總會

迎日興業株式會社では十五日午後一時より料亭喜樂において第十八期定時株主總會を開催し決算書類承認の件並に取締役改選の件を附議したが決算書類は一部訂正の上承認取締役改選は左記五氏當選した（浦項）

大上慶警、岡本利八、大内治郎、三島隆三、尾崎新助

# 農改低資貸付
## 三十三萬圓

本月十三日現在調査の慶北道農事改良低利資金貸付内譯は左記の如くである【大邱】

▲大豆移資金十八萬二千八百七十六圓、同組合數百三十七、地主個人分十一萬五千七百六十九圓

▲過燐酸石灰資金二千九百二十四圓（金肥施用組合）地主個人百六十圓

▲當刈大豆資金二萬二千百○六圓

▲農用倉庫資金一萬圓、以上合計金三十三萬三千八百三十五圓

# 苗代改良着手

慶北道は昭和二年度の新計畫として產米增殖の基調たる苗代改良の着手として地方費二千圓を投じて改良をなす、本事業は各郡農會の地方費補助事業で產米改良區內水利の集團苗代地を選定し一ケ所六反歩一郡一ケ所乃至二ケ所に當業者として苗代改良契を組織せしめ農會においては指導員を派遣し播種前約六十日間設置し自給肥料以外のものは共同購入し播種期前契の講習會を開催し自給的改良をなさしめ一般に模範を示し漸次他におよぼさんとする計畫である耕種標準は本道模範苗場より『苗代改良の手引』『年中行事』を改良の指針たらしめて居る、各郡の改良苗代設置面里洞數は三十面、三十五里洞、水苗十七町八反、水陸折衷苗代二町六反、計二十町四反、その契員數七百十八名に達しこれらの改良苗は約五百十町の本畓に正條植をなさしめる豫定である

# 煙草優良者表彰

大邱タバコ專賣支局では同局管內の昨年度のタバコ耕作優良者の表彰を今月中旬頃から始めるとの事だが大邱だけは六月上旬に行ふ事とし目下表彰者の人選を銓衡協議中である（大邱）

# 模範林所主任會議

慶北道は本年度地方費模範林各擔事業の實施方法につき各事業所主任を召集し道廳會議室で十九日より二日間これが打合せ會を開催する（大邱）

# 質屋から足がつく

大邱府七星町一三五金七伊（三一）は七日午前九時頃元町二丁目一一剛田喜代松方の不在中に忍び入り指金環クサリおよびメタル時計（時價百廿圓）を窃取して何くはぬ顔をしてゐたが十五日府内某所に入質に行つて足がつき張巡査に逮捕され目下余罪ある見込みで取調べ中（大邱）

# 前科五犯の 窃盜捕はる
## 被害二千圓

咸山生れ當時住所不定無職金相龍（二〇）は中學校の二年までも通學したものであるが强竊盜前科五犯の强か者で舊に木浦生れ無職崔永祿（二三）および大邱府藥町無職金八岩（二〇）の二人と共謀して盛んに窃盜を働いてゐたが十二日大邱八重垣町遊廓明月樓抱娼妓李翔仙に贓品の純金指輪二個をくれた事から足がつき赤石、金の兩刑事に逮捕され目下嚴重取調べ中であるが自白しただけでも三月十日頃錦町東海屋旅館より商店に忍び入り同家座敷に置いてあつた金鎖つきエルジン金側懷中時計一個（時價九十圓）および金指輪二個（卅五圓）を窃取した外二月頃より連續的に窃盜を働いたものが六十數件におよび被害二千余圓の多額に上る見込みであるが同犯人の外五人の子分を有する事を十二日自白した

# 漁業不振で 密行發動船增加
## 內地觀光を裝うて 漫然渡航する不埒者もある

手をかへ品をかへて巧に內地行きの手段を考へ出して渡航するその筋の眼をかすめて、あこがれの內地へ渡つて行くので當局でもこれ等不正渡航者を取締るのに骨を折つて防止に努めてゐるが最近の奇現象としては釜山を中心とする沿岸漁業が不振で思はしい漁獲もなくいづれも不景氣をかこつてをり密漁は遠く濟州島附近であるため金もうけの方向轉換をして漁業上りももうけのある渡航鮮人の密航を企て一人當たり十圓內外の報酬約束で三十人程度を乘込ましめさかんに內地朝鮮間を往復し近來特に密航發動船がふえて來た、これも不正渡航者の爲に現れた鬼物であるが更に面白いのは渡航阻止が仲々嚴重な處から昨年來めつきり增加した內地觀光團の團體旅行に沿線各地から參加し青や赤の徽章を胸につけて堂々と內地觀光團だと釜山稅關で見張る渡航警官の眼を大手をふつて連絡船に乘込むといふ一寸氣のつかないヤリ方で東萊溫泉以來たび〳〵この手は利用されるらしくこれには當局も手がつけられないのにこぼしてゐる（釜山）

# 大阪九州合併相撲
## 十九日から

十九日より三日間慶北道廳前空地において大阪九州合併大相撲を興業す同大阪角力藤內力士君以下六十名で余興には角力甚句および飛入勝手賞品は白米その他數百圓であると（大邱）

# 本社寄贈の大銀盃

來る廿九日平壤で開催される第一回平壤市民大運動會に寄贈の本社大銀盃

# 競馬益金寄附

大邱競馬俱樂部では春季競馬大會の純益金一千八百圓をあげたが十六日同會々長柴垣七郎氏が大邱署に出頭し純益金の內より二百卅三圓六十錢を少年保護所に寄附した（大邱）

# 內地視察

浦項より慶北浦項面への視察團一行浦項商工會長中谷竹三郎氏同副會長福島伊平氏下村浦項面長面議員其他の五名は十六日午前九時五十五分浦項發列車で出發した（浦項）

### 平安南道

# 金貨附の 不良少年
## 十四歲とは 眞赤な嘘

僅五日間に十何回も窃盜にひかれ年齡不足で釋放されてゐた住所不定不良少年金東觀又は金春澤事金泰觀（一六）は去る十四日來平壤警察署において嚴重取調べ中十六日朝に至り平壤新倉里生れ金澤觀（二七）と判明窃盜スリ犯人として取調べを續けてゐるが同人は今まで平北寧邊生れ楚山生れ咸川生れなど出目をならべ警察を手古ずらしてゐたもので年齡も一昨年以來ズツト十四歲で通し義州定州開城等を渡し廻つてゐた事を自白し北犯者住所不定朴甚觀（一七）も十七日逮捕した（平壤）

# 安州の火事
## 原因は放火

去る二十六日午後十二時頃平南安州郡龍花面雄灘里龍化面長崔相文氏方から發火同家を全燒し損害五百圓を蒙むつた火災事件は所轄安州署において原因調査中であつたが十六日朝放火と判明嫌疑者一名を逮捕し取調べ中（安州）

# 大同江遊船 料金決定

平安南道においては道令をもつて發布した大同江遊船取締規則は去る十日から實施されてゐるが平壤署ではこれに對する遊船の料金統一に關し十六日午前十時から府內遊船業者十六名を招集し協議を遂げた結果左の如く料金を決定した

一、牡丹臺より大同門迄は一人につき二十錢但し五人以上の乘客なければ下航せず此の場合一人で五人分を支拂へばよし

一、借り切り、三時間迄を二圓五十錢五時間迄を三圓八時間は五圓（船夫一人つき）

# 氣候不順
## 播種期遲る

平安南道山間地帶は本春以來氣候一定せず三月下旬から四月上旬にかけて暖かい日がつゞいたと思ふと五月に入つて降雹降霜を見る有樣で爲に農作物も昨年に比し十日から遲けは十數日も播種期がおくれ一般に生育を妨げられ影響が延き張芽時寒氣のため成育頗る不良で春蠶掃立ても昨年より十日間余りもおくれ本年の春蠶は減收の色がみえる（平壤）

# 女房を誘拐

平南江東郡江東面南里金永鎬（三〇）同郡勝湖面松里朴尚先（五〇）同郡草里面浦里李弘植（二七）の三名は平壤に出稼中去る四日夜府內陸路里楊興基妻朴興鶏（三〇）を官窯の妻にしてやるからと誘拐し江東に連れ歸つたのを楊興基より婦女誘拐として平壤署に告訴し同署で取調べの上十六日金永鎬の身柄は檢事局へ送つた（平壤）

# 南浦四月貿易

鎭南浦港四月中の貿易額は輸移出額三百四十一萬四千二百七十六圓輸移入額百七十四萬九千七百四十圓合計五百十六萬四千二十圓で本年一月以降輸移出總計千三百七十七萬五千四百四十七圓で前年に比し百十萬四千九百二十一圓の增加であるが輸移入總計は三百八十二萬二千三百四十三圓で前年に比し三十五萬五千八百十二圓の減少である（鎭南浦）

# 一圓九十錢 の辻强盜

黃海道黃州郡黃州面大校里尹永俊の妻張學花（二〇）は十四日朝平壤より歸途同郡黑橋に差かゝつた處突然三十歲くらゐの鮮人男が背後から抱つき腰につけた財布から一圓九十錢を强奪逃走した急報に接した黃州署は犯人が平壤に入り込んだ形跡がある（黃州）

# 兄の家宅を 擔保に借金
## 行方を晦ます

平壤府館後里二五一盧某は去る大正十三年現在居住の家宅を六百五十圓で買受け內二間を金致玉、金鳳鎬の兩名にかし家賃の代りに生活費一切を兩人から受て來たが昨年二月盧の實弟が訪れ盲目の兄の生活を保障するから兄の許に置いてくれと懇願府內倉田里二〇一金錫元に兄の家を擔保に三百五十圓を借り期限が來ても返さない處から同年八月金錫元は自己名儀に登記手續をなし盧某に立ち退きを迫つたが盧は今立ち退いては扶養者もないから生活に窮するから容易に立ち退かないので十四日朝平壤署人事相談所に立ち退きの調停願ひを出したが實弟は金を借りるなり何れにか行方を晦ましたので平壤署では盲目の兄の處置について困つてゐる（平壤）

# 銀行から突返されて――
# 宙に迷つた二百圓の新紙幣
## まだ見た事が無いから 預る事は出來ぬ……

去る四日釜山府辨天町三丁目料理屋の原正二君が內地旅行の歸途新造の二百圓札を持ち歸りこれを釜山第一金融組合に預金した。金融組合では直にこの紙幣を殖產銀行釜山支店に廻した。殖銀は更にこれを朝鮮銀行支店に廻した所がどこの銀行では未だ見たこともなく見本がないといふ理由ではね返した。宙に迷つた二百圓札は舞ひまひながら又金融組合に歸つた。金融組合でははじめて近頃な取扱ひにこれはシマツタと直に預金主の原正二君を呼び出しこの二百圓を返却して預金通帳を取りあげようとしたが原正二君は天下晴れて內地で通用してゐる二百圓券がどうして朝鮮で通用しないかと頑として聽しない。手を換へ品を替へ交渉して見ても無益なことに業を煮やした第一金融組合は十六日に至り、それぢや日本銀行に鑑定して貰うから費用二圓を出してくれと交渉したが、それさへぎつぱり斷られた。新造二百圓札を背負ひ込んだ第一金融組合、不景氣の中にも、そのやり場に持て余してゐる（釜山）

# 溫陽電燈の 工事進む
## 六月中に點燈

溫陽溫泉里の電燈架設は目下發電所の建設電柱電線の架設等着々進捗しいよ〳〵六月中には點燈の見込である電燈は三十キロにして九百燈ばかりあると（天安）

# 忠南製糸の 發展

昨秋鳥致院驛前に新設した忠南製糸會社は慶尚東として本年百五十釜に增加し蒸繭を千斤式に、繰糸式乾繭に改め職工の增加に伴ふ寄宿舍を三十坪食堂も廿四坪增築してゐる因に同社は繭雜貨易品十四種の糸がおもなる製品である（天安）

### 忠清南道

# 貨物列車に 薩摩守
## 一寸例の無い 不正乘者

十六日朝大田驛についた貨物列車中安東縣發釜山行の豆粕積載の一輛に鍵と封印の破損あるを發見し點檢のため開扉した處一足のゴム靴の脱ぎ棄てあるのでテッキリ竊盜が侵入したものと驛員は急を大田署に通報し十數名で首尾よく捕縛をかけ貨車より引ずり下して取調べるとこの奴は京都府下紀伊郡深草村中久市と判明旅費に窮して十五日夜安東驛に停車中の同貨車にマンマと薩摩守をきめ込んだものであるがこの種の不正乘車はかつてないことである

# 林業技術員 會議

忠南道林業技術員會議は此程三日間にわたつて武井內務部長統裁の下に開催され造林逐行に一層造林思想に大なる影響を及ぼす苗木の購入、初有林野保護規則による保技保採に關する事項等二十余件にわたり重要問題として協議した（大田）

### 全羅南道

# 警察賞與受領者

全南道內で一月から三月までの間に警察賞與を受けたもの五十七名で警察官は內地人十二名鮮人十名一般人民は內地人十名鮮人廿五名で警察官は何れも犯人逮捕普通人は主として人命救助で外に犯罪捜査二名である（光州）

# 森林講習會終了

全羅南道の苗圃內に開催中の森林組合技術員講習會は受講者二十三名にて十日終了したれば同日午前十時修了證書を授與した

# 運轉手免狀下附

全羅南道では九日十日の兩日自動車運轉手および技術の兩試驗に受驗者五十五名の中學術共合格したるは左記九名で十一日付免狀を下附した（光州）

尾花年平、鎌田孝一、山下保孫、五時、金福斗、金昌植、陽根雍、孫致丙、金完圭

### 地方集會

▲平原氏張宴　全州殖銀支店長平原保氏は會議來全中の全北各殖銀支店長及各金融組合理事並に知事外新聞記者等約八十名を十四日夜二葉亭に招待して盛宴を張つた。

### 地方人事

▲李翊國氏（平南道參與官）十六日より江西へ出張。

▲加藤豐次郎氏（醫學博士）外博士十七名十六日夜釜山上陸大連醫學會出席の爲め同夜發特急にて大連へ

▲國澤新兵衞氏（鐵道協會長）十八日朝釜山通過入城のはず

▲別府丑太郎氏（鐵道協會員）同上

▲關谷慶南土木課長　十七日より密陽、馬山、昌寧其他管內視察のため一週間の豫定で出張

▲古橋慶北內務部長　十五日福岡へ出張十九日歸任

▲伊藤慶北產業課長　同上

▲野田全北內務部長　十六日群山に出發十七日歸全

▲關口正三郎氏（大田金組理事）新任挨拶の爲め市內各方面歷訪

▲佐下橋庫次郎氏（禮山金組理事）同上

# 第三回全鮮 庭球選手權豫選大會

| | | |
|---|---|---|
| 北鮮（咸南北、江原道）代表豫選 | 期日五月廿二日 | 開催地元山 |
| 湖南（全羅南北道）代表豫選 | 期日五月廿二日 | 開催地裡里 |
| 國境（平北道）代表豫選 | 期日五月廿二日 | 開催地新義州 |
| 南鮮（慶尚南北道）代表豫選 | 期日五月廿二日 | 開催地釜山 |
| 忠清（忠清南北道）代表豫選 | 期日五月廿二日 | 開催地大田 |
| 中央（京畿道）代表豫選 | 期日五月廿二日 | 開催地京城 |

主催　京城日報社

### 商業登記公告

[illegible]　右昭和貳年五月九日登記　平壤地方法院安州支廳

### 商業登記公告

[illegible]　右昭和貳年五月登記　全州地方法院裡里出張所

### 法人登記公告

[illegible]　京城地方法院永登浦出張所

### 法人登記公告

[illegible]　右昭和貳年五月六日登記　京城地方法院驪州支廳

### 法人登記公告

[illegible]　右昭和貳年五月九日登記　京城地方法院春川支廳

### 法人登記公告

[illegible]　右昭和貳年四月貳拾八日登記　海州地方法院瑞興支廳

### 法人登記公告

[illegible]　右昭和貳年五月拾壹日登記　平壤地方法院江西出張所

### 法人登記公告

[illegible]　右昭和貳年五月拾參日登記　京城地方法院漣川出張所

### 法人登記公告

[illegible]　全州地方法院群山支廳

### 法人登記公告

[illegible]　京城地方法院水原支廳

### 法人登記公告

[illegible]　京城地方法院利川出張所

### 商業登記公告

[illegible]　右昭和貳年五月拾參日登記　平壤地方法院鎭南浦支廳


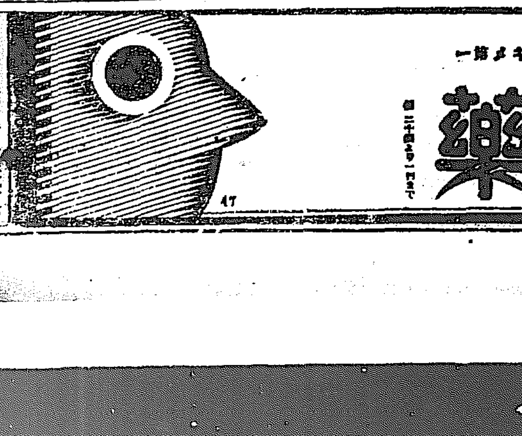

トラホーム　のぼせ目　其の他一切の眼病にキヽメ第一

醫學博士　河本重次郎氏
醫學博士　小玉龍臓氏
醫學博士　松岡調之助氏　推奬

大學目藥

大阪市北區　參天堂株式會社

のぼせ易く
肩が凝り
血壓高き方は
野菜食を摂り
肉食と飲酒を
慎め
然して便通を
よくせねばなりません
クセニナラズ
よくつうじる
健胃丸
は中風の豫防にも愛用されて居ります

大阪市北區　參天堂株式會社

# 四斗入叺包裝の縄掛を改めたい（中）

## 四箇所掛けの欠陥と三箇所掛けの特徴

◇現行鮮米の包裝は縦縄四ヶ所を本則とするも掛縄の配置および作業上の操作が甚だ困難である、殊に叺の中央部に掛縄をなさずその側に掛縄を施すため充分に緊括し難い、單に形式的に巻付くるに過ぎないので何度も積卸しをしてゐる内に縦縄の全部は殆ど兩端を差入れうる程度に弛緩して最も大切なる叺の底部兩側を離れて叺の中央部に集まりその目的とする荷拵ひおよび叺の破損保護の上において何等の價値を有しない

◇これに反し三ヶ所掛の縦縄は叺の中央とその兩側に適當なる間隔を置くので口の押へ並に兩端の破損保護上四ヶ所掛に比し何等の遜色なきのみならず最も適切に進歩せる方法といふことが出來る、三ヶ所掛の包裝の外觀上いかにも杜撰なやうに思はれ叺の口の部分より内容米の脱漏する等の懸念はないかとの疑惑をはさむものもあるがこれは寧ろ謬見である、從來の四ヶ所掛は縦縄の緊括困難にして充分にその用をなさないのみならず縦縄の數多きを頼みとして口の折込および口縄の緊括を兎角忽せにする傾きがあるけれども三ヶ所掛にあつては作業の操作が非常に簡便であるからその交換條件として口の折込、口縄の緊括を嚴重に施行させることを得、かつ縦縄の緊括をも充分になすことをうるので破損の如き脱漏等の懸念は全く杞憂に過ぎないものと信じてゐる

◇包裝上叺の緊括を充分にすることは脱漏を生ずるゆゑんであるといふものもあるが、これは緊括の程度によるものと思ふ、卅キログラム入白米の如く包裝に布袋を以てするものにおいては布の性質上伸張性に乏しくかつ内部に余裕を殘さないため内外の壓力に對する抵抗力が少いから過度の緊括は脱漏を生ずる誘因となることもあるが叺の場合は前者と異り伸縮性に富むのみならず包裝緊括後その内部に猶充分の余裕を存するから工程造の際に如何程強く緊括するも決して脱漏を生ずる懸念なく寧ろ運送中の脱漏を防止しうるものと信じてゐる

## 京畿道

### 呉越同舟の大懇親會 仁取重役と舊貫行委員

仁川府尹並に大石警察署長は十六日午後若松仁取社長を訪問種々協議したが聞くところによればは右はいはゆる「從來の行き懸りを一掃する意味において舊貫行委員と會社重役の懇親會を開催してはどうかとすゝめたものらしく會社側も異議なく賛成したといふことである

### 印紙税検査 仁川府で施行

仁川府では十九、廿の兩日午前九時より午後三時まで印紙税の集合検査を施行する、場所は十九日商業會議所、廿日寺町小學校であるが今回の集合検査においてはたとへ無印紙のものがあつても特に處分はせぬといふことである、なほ検査を受くべきものは次ぎの通り

通帳、判取帳、賣買仕切帳、送状等

### 府民庭球大會

仁川教育會運動部では五月下旬若くは六月上旬高女新設コートで府民庭球大會を擧行すべく協議中。

### 琵琶演奏會

筑前仁川分會では十七日午後六時から歌舞伎座において春季演奏大會を開催、京城の前田旭旭師、松井清水師、小川旭厚師等の助演もあり非常な盛會であつた

## 全羅北道

### 東津水組委員會

東津水利組合では常設委員會を十六日午前十一時より裡里右近商事會社樓上において開催したが當日は菱角組合長外關係各理事および代表者約十名出席、十七日は一同打揃ひ益沃水利組合の大雅里貯水池を見學した（裡里）

### 湖南漫言

◇……全羅北道では産米増殖計畫に基づき一般に手近な方法として緑肥と堆肥の奨勵に全力を傾注してゐる本年度の紫雲英栽培成績は頗る良好で奨勵の當局も相當行届いて居る模様だ。

◇……金堤郡竹山面玉聲里では坪刈四貫九百匁丈二尺四寸といふ素晴らしい生育振でこれが一段歩當り金肥四十圓に相當するのださうだ、おまけに金肥の如く土地をいためるおそれがないといふのだから頬かむり式の存在さだ。

◇……一般成績の悪かつた全州郡の鳳東面ですら平均當たり二圓二十五十如でこれが面内全部に行きわたると現在の百八十萬石から一躍三百六十萬石の米を産出する事が出來るさうな

◇……又ブタ小屋の糞尿を排泄する個所の土をほり藁屑その他廢物を埋めて置くとこれが立派な堆肥となつて一頭一年の數量二百貫は容易に得られるといふ何れも農家の一大福音だ

◇……これは渡邊全北知事が務督農務課長と共に實地を踏廻つて視察調査をした最近の事實談。

◇……大塚村の今村御大は自腹五十萬とか百萬とか吹いて居た恐らく損値のない處だらう。公定地價たけでも十數萬圓になるのだからそれが今年は從來の五萬圓を二十萬圓に面協議員連が査定したのが原因で面と議員の軋轢から流行の總辭職に肝を冷やしてか、この頃一際貧乏の底を口にせぬさうだ

## 黄海道

### 沙里院の上水道 猜馬に荷物が過ぎはせぬか

市街を去る約半里余人面院内に水源地を卜し設計に着手中の沙里院上水道敷設計畫圖がこの頃出來あがつたその總工費は三十萬圓でその三分ノ二を國、地方費、あと十萬圓が面の支出となる譯でこれを八分五厘の起債にまつとしても年利八千五百圓とその他必須の事業費二三千圓を見積り少くも年一萬圓以上を要する處が現在市街戸數三千五百中利用者數を最大一千戸と見ても一戸當たり年額十圓以上の負擔となるがこれが果して何等の問題なくとれるか否やを究める事が本事業計畫上の先決問題である殊に一方には他に例のない最も高率の料金をとつてさへ痛かつ不時の缺損等を見越すと利益どころか決局六萬圓に垂する年賦償還が危まれるような不安定さは覺からの賠償をひかへ其上總十萬圓の債務を起こしてこれが經營をはからんとするが如きは如何に火防衛生上に必要な事業とはいへ沙里院の現状に照し無謀の最も甚だしいものだといふ（沙里院）

### 皮肉な一日 鍬入式與太話

◇天が隆起を祝つたものか安嶽水利の鍬入式が行れた十四日の午前は前々日からの降雨なほやまず新院から貯水池まで里余のところを參列した總督代理の池田水利課長今村道知事をはじめ同行のお歴々途中自動車の立往生

◇起工式の開始された午後三時頃になると餌つくげかりの雨晴れの陽光は、ながい時間を雨帽で、かしこまつた參列者の顔面を遠慮なく照りかへし、いづれもの色男全く顔なしの形であつた

◇やつと式が終りて祝宴に移り折角馳の折詰を開くが早いかぷんとついた一同の鼻は期せずしてひとしく異口に叫いた、それで？…お客の足は早くも模擬店に向つて突進をうつたが、くし團子のかたい事、おでんの辛い事、それでも、うどんそばみせの、忙しい事目まぐるしい程の繁昌であつた

◇午後五時頃には十數臺の自動車が景氣よくお客の大部分を遠く信川温泉ホテルに運び去り、あとはいつの間にか擔軍等がかけ廻一つあまさず奇麗に片付けて仕舞つた

◇この日は沙里院驛附近で朝鐵列車が脱線し發着時間に大なる狂いが生じひいて參列者の行動にも大なる狂ひを生じた、要するに皮肉な一日ではあつた。

### 度量衡器検査

沙里院では十六、七の兩日間地區において道、郡警察官吏立會度量衡器検査を施行した（沙里院）

## 咸鏡南道

### 四驅逐艦元山へ

東海岸警備の爲巡航中の鎮海要港部所屬第十七驅逐隊山風、海風、楓、檜の四艦は豫定を變更し十六日午後八時元山へ入港した十七日は午前八時木村府尹公式に山風を訪問し歓迎の意を表し清酒二樽を贈り午後七時よりは司令以下幹部十名を丸芳本店に招待歓迎宴を張り上陸員の爲には公會堂を休憩所に充て茶菓を供し各庭球コートも開放した（元山）

### 水電工事進捗せず 臨時列車増發の必要なし

朝鮮鐵道咸南線では最近一日六百人乃至八百人の乘降客で景氣がよくなつたため人の出入りも多く頗る賑ひ水電の生産客も幾分が増加したが工事が豫定の通り進捗せぬため各地における水電工事出願勞働者の入込みは未だ少くこの頃二十人から三十人位の[illegible]二三回入込んだに過ぎない状況で鐵道では水電工事の進捗に從ひ材料運搬も急速に増加すべきを見込み臨時列車を増發し貨物の停滞を防ぐ豫定であつたが現在の状態では臨時列車増發の必要はないと

### 獄金へ逆戻り 前科四犯の窃盗

最近刑務所を出たばかりの山口縣生まれ住所不定窃盗前科四犯の泉幸一（二五）はまたく悪心を起し本町二丁目飲食店外數ヶ所で窃盗を働き元山署に檢擧されて再び元の古巣へ（元山）

### 三百圓拐帯 豪遊中御用

元山府泉町一丁目富田安次郎方雇人栗吉男（二一）は主人の金三百圓を拐帯元山里北村洞飲食店で豪遊中を御用（元山）

### 小松佐竹兩氏一行

小松前鐵相および佐竹前鐵道政務次官一行は十五日朝元山通過北清に直行したが同夜は城津に一泊の上清津に出で連絡船にて雄基に至り同地を視察自動車にて三峰に上り間島を經て鐵路清津に引返し廿一日夕元山着一泊し廿二日は元山および市中を視察の後夜行にて歸城のはず（元山）

### 舟に飛降り即死

元山府泉町一丁目瀬尾龍太郎（六三）は十四日午後稅關岩壁に繋留してある自己所有の漁船が降雨の爲破損するをおもんぱかつて見に行き岩壁から舟に飛びのる際帆柱の筒にしたゝか頭を打つつけ腦震盪を起こして死亡した（元山）

### 消火栓に赤電燈

咸興の消防組では夜間消火栓の位置を早く知るためその附近に赤電燈をつける事となりこの程全部完了した

## 江原道

### 金剛山講習會

江原道教育會では左記日割で金剛山講習會及教育者會を開催する筈であるが志望者は六月五日までに江原道學務課内江原道教育會長あて申込書を提出すべしと（春川）

一、講習科並に講師
（一）心理學　京城大學　福富教授
（二）題未定　總督府編輯課長
（三）課外講演　各名士
（四）場所　温井里金剛尋常小學校（但し聽講料なし）
二、日程　六月十七日より二十日まで講習會同二十一、二日公立小學校及普通學校長會議二十三、四日朝鮮教育會總會二十五日より二十七日まで金剛山[illegible]

# ためになるおはなし（十三）　ミツワ家庭欄

### （一）おすと引くと、どちらが容易いか

戸外の遊戯が樂しく面白い季節になつて參りました。綱引とか、ぶらんことか、すべり台、縄とび、デッドボール、と中々數が多くあります。

斯う云ふ遊戯の中にも、おす力を用ふものと、引く力を用ふものとありませう。此のおす方と、引く方を何方が容易いでせうか。これをきめるのは中々むづかしいことです。と云ひますのは、おし方にもより、引きかたにもよるからです。

人間は、一等少なく骨を折つて、一等大きい仕事をする爲に、如何云ふ所で、如何云ふ風にして、自分の力が荷に用はうかと云ふので種々な經驗を積んだものであります。筋肉の力を助けるのに、錘の重さを如何用つたらい〻かと云ふことを考へるのが主なことでした。重心が助けになる様な位置に錘を置くと、仕事が大そう樂に行きます。

大概は物を押す時には、此の方法が役に立ちます。押す物に、錘の重みを投げかけるのがあたりまへです。けれども綱引をする時を考へてごらんなさい。自然と引く方に錘の重さをもたせます。これで見ましても、引く方が容易いか、押す方が樂かは中々きまりません。大概の人が、引くよりは押します。これは押す方が樂だと云ふことを見せて居る様に思はれます。人間の體は、意志の力が働かせる時のほかは、不精なものです。ですから一番樂なことをしたがるものであります。皆様の遊戯をなさる時、引く方が樂か、押す方が樂か、考へて御覧なさい。

### （二）小切手を書くと云ふのは如何云ふことか

何年千圓のお金が入る人があるとします。そのお金を、家賃と、家族の人の食物と着物とお小使に用ひます。お金が入つた時、その澤山のお金をお家や店に置きますと、なくなつたり盗まれたりしますし、その他にも不便なことがあります。で今直ぐ用はないお金のある人は銀行へ預けます。銀行へ行つてお金を渡しますと、銀行で小切手帳と云ふ小さい帳面をくれます。その小切手帳から一枚づつ切りはなして人に拂ふ時に用ひます。呉服屋さんへ反物代十五圓五十錢拂はなければなりません。十五圓五十錢ならばまだ樂ですけれども、もつと多い金を拂ふとしますと、勘定を違つたり、時間もかゝりますし、そのお金を運ぶのに中々厄介でせう。確かな包とお金、郵便局からの郵便小爲替が要ります。それを特別な包で送らなければなりません。それに盗まれる危險もないとは限りません。さう云ふ危險もあり、手數もかゝる事の代りに、呉服屋へ拂ふ十五圓五十錢を、銀行の名のある小切手の一枚に書いて、それを切り取つて呉服屋に渡します。これが呉服屋の手に、自分の銀行の名の小切手を振出すことであります。呉服屋は之を受け取つて自分の關係のある銀行へ渡します。此の銀行が拂つた人の銀行と同じこともあり、又違ふこともあります。此の小切手を受取つた銀行は、手形交換所と云はれる中央の清算所へそれを送ります。その清算所から、此小切手は、小切手を出した銀行へ行きます。拂つた人の金の中から十五圓五十錢ひいて、呉服屋の銀行へ拂ひます。その金を呉服屋に渡しますと、呉服屋が小切手を振出すまで預かるかします。斯うしますと、澤山のお金を勘定して持ち歩く手數も省かれます。又小切手ならば、落したり盗まれたりした時すぐ銀行へ通知をしますと、危險もありません。それで、澤山の仕拂には、此方法をとつて居ります。

### （三）新緑の時には

日にも爽かな新緑になつて參りました。眩しい程日の光がきらきらとひかります。歩いたり運動したりしますと、汗になりますから、戸外から歸つたり、仕事の濟みましたあとで、入浴して、洗料のミツワ石鹸で、此の汚垢を洗ひ落すのが實に心持のよろしい時です。此のミツワ石鹸を用ひますと、細かい白い泡が、緩和な作用で、膚をあらさずに、汚垢とすつかり混つてしまひますから、お湯をたつぷり含ませたタオルで拭へる様にしますと、氣持よくさつぱりと洗ひ落ちて、生々としたきれいな膚が磨き出されます。毛孔や細い皺の中へ潜んで居る汚垢まですつかり除つてしまひますから、よごれつぽい處がとれて、垢抜がして見える樣になります。お湯へ入る前は、ねとねとしたり、ざらざらしたりして居た膚が、手で觸つて見ましても、しつとりとなりまして、樂に呼吸をして居る樣に見えて來ます。使ふ途中で溶崩れがしないからお徳用です。

□セルやネルや、洋服ならばあひ着の着心地の宜しい時でございます。冬のものや春のものをおしまひになる時、袂かポケットへミツワ香を入れますと、蟲除になり、かびがつかず、匂しい移香がついて居りますから、今度お召になる時、懐かしいものです。

（一）千代吉『よし、忠太郎にいたづらをしてやらう。テーブルの上に水のコップが置いて、此處へしやくとり虫をつけて置かう。するとコップの手に見える。いつも喉の乾いてる忠太の奴、入つて來て、コップを取ると、びつくりする。うまい〳〵』

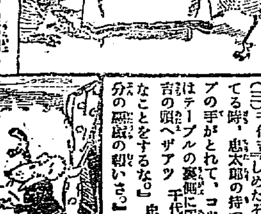

（二）千代吉はテーブルの裏側へ隠れる。其處へ忠太郎が息きつて入つて來て、忠太郎『あゝうまい。水があつた』とコップの手をとつた。

（三）千代吉『しめたぞ』と云つてる時、忠太郎の持つたコップの手がとれて、コップの水はテーブルの裏側に居た千代吉の頭へザアツ　千代吉『ばかなことをするな』忠太郎『自分の悪戯の報いさ』


專門診療　ばい毒　りん病　よこね　かんそ　毛じらみ　ふき出
◎淋毒性疾病、陰門、痔瘻、耳鼻咽喉　◎生殖器機能障害不感症　◎血液尿液檢査日診　◎婦人花柳病科特設　▲朝九時ヨリ夜九時迄診察
京城黄金町一丁目　仁壽堂醫院　電本一六六〇番


下り

本線接續列車　新安州驛ニ於テ　[illegible]

| 列車番號 | 1 | 3 | 5 | 7 |
|---|---|---|---|---|
| 驛名 | 前 | | 後 | |
| 新安州發 | [illegible] | [illegible] | [illegible] | [illegible] |
| 安州發 | [illegible] | [illegible] | [illegible] | [illegible] |
| 北松里發 | [illegible] | [illegible] | [illegible] | [illegible] |
| 龍興里發 | [illegible] | [illegible] | [illegible] | [illegible] |
| 鳳興里發 | [illegible] | [illegible] | [illegible] | [illegible] |
| 价古介發 | [illegible] | [illegible] | [illegible] | [illegible] |
| 价川着 | [illegible] | [illegible] | [illegible] | [illegible] |

上り

| 列車番號 | 2 | 4 | 6 | 8 |
|---|---|---|---|---|
| 驛名 | 前 | | 後 | |
| 泉洞發 | [illegible] | [illegible] | [illegible] | [illegible] |
| 价川發 | [illegible] | [illegible] | [illegible] | [illegible] |
| 鳳興里發 | [illegible] | [illegible] | [illegible] | [illegible] |
| 龍興里發 | [illegible] | [illegible] | [illegible] | [illegible] |
| 北松里發 | [illegible] | [illegible] | [illegible] | [illegible] |
| 安州發 | [illegible] | [illegible] | [illegible] | [illegible] |
| 新安州着 | [illegible] | [illegible] | [illegible] | [illegible] |

价川輕便鐵道


醫學博士　吉田得次
小兒科　吉田醫院
診察　自午前八時　至午後二時
漢江通十一番地　（龍山電話局）　電話龍山四八番

地方文化を參考として新案せる珍菓
平壤土産
樂浪萬壽　樂浪落雁　樂浪煎餅
下江黄金堂　平壤（電話三〇三番）

醫學博士　二宮亮吉
産科　婦人科
二宮病院

學校の成績は頭が第一である　頭がボンヤリした時、頭のクシヤクシヤして進まぬ時●帽子印布用
ノーシン
「ノーシン」をタツタ一服のんでごらん　ノーシンは頭痛等に特効あり忽ち頭ははつきりし面白い位勉強が出來る

種　苗
各種山林用種子、苗木
果樹、庭園用樹木花卉
公園、路傍用樹木一式
販賣
植栽期が近づきました新築記念に充分勉強を御用に應じます多少に不拘是非共御用命を願ひます
釜山府寶水町二丁目　神高方翠園　電話長一八六七番
●營業目錄は御一報次第進呈可仕候

大邱のキリウ製品
行李　バスケット　ヤナギ椅子卓子類
東洋杞柳株式會社　大邱府　朝鮮

ミツワ石鹸

お化粧は素地

汗や皮脂の分泌が盛んな五月です。化粧崩れも多い時ですから、先づ其素地を

優秀◎ミツワ石鹸でお作り下さい。特に作用が緩和く研究されて居りますから

洗粉だの糠だのゝ必要はありません。何んな皮膚毛髪にも好く適つて、しつとりとした手觸りに養ひ整へますから、お化粧も立派に出來ます。

お知らせ
從來の社の「實用入」家用の◎ミツワ石鹸の外に今度「家庭入」十個入を發賣しました。値段は廿錢です。共に御愛用を願ひます

◎ミツワ石鹸　不斷の品質向上の爲に、日夜科學的研究に沒頭しつゝある主なる技術家諸氏
理學博士　小平勤氏
藥學博士　河村正雄氏
工學士　三國次郎氏
工學士　野中正夫氏

本舗　東京　◎丸見屋商店

光榮御豫約・澄宮殿下・東久邇宮家・北白川宮家

# 小學生全集

## 菊池寛・芥川龍之介両先生編輯

此全集に豫約して置けば毎年一万八千圓の奬學金を得らるゝ特典があります

## 記念奬學金提供

毎年一萬八千円宛を小學生諸君に贈呈

### 謹告

私共が今回「小学生全集」の編輯を思ひ立ちましたのは、第二の国民たる小学生諸君に、最も健全にして愉快なる読物を、出来る限り安價に提供したいといふ、微意に外ならぬのであります、小学生諸君の読物如何は、其人の將来の進路を決定すると申しても、決して過言ではありません。その意味で「小学生全集」編輯の仕事は国家的仕事なのであります。私共は文学者としての社会奉仕的見地から、また我々自身の理想から、この仕事に従ふ可きだと思ひます。従つて利益を念とすべきではありません、若し「小学生全集」から、多少とも利益があれば、その利益は小学生諸君の為めに費す可きが、当然だと信じます。私共は此の意味から、私共の受く可き報酬の大部分を割き、左の如き条件で、本全集の豫約者たる小学生各位に対し、「小学生全集」記念奬学金を提供するの決心を致しました。

菊池寛
芥川龍之介

一、昭和三年度から向ふ三年間全国各小学校に在学せらるゝ本全集豫約者中から、毎年百五十名宛を撰抜し奬学金を贈呈すること

一、奬学金は壱名金壱百貳拾円宛とし之を郵便年金として毎月金拾円宛其地郵便局から支拂はしむること

一、其他詳細の規定は目下文部当局と相談中なれば、近日発表すべし。

此の三年間毎年百五十人と云ふ人数は最低限度であります若し本全集豫約者が、幸にして五百万、壱千万に達する場合には、百五十名と云ふ人数を三百名にも、五百名にも致し、三年間と云ふ制限を撤廃して、永久的にもしたい決心であります、年金でありますから、受領された諸君が、之を以て中学校女学校に行かるる時の学資に充当するやう、貯金せらるゝ事を希望します、富裕にして斯かる年金の必要のない方は、同窓の人で家庭の事情から、学資金に窮するやうな友達の為に提供せらるるのも、一方法でせう、申す迄もなく本全集は決して慰み計りの読物ではありません、譬へば米の御飯のやうなもので、諸君が必ず読まねばならぬものですから、富裕な家庭の方は勿論、不幸にして物質的に恵まれぬ家庭の諸君も、これ丈は教科書と同様に、如何なる倹約をしても、御豫約なさる可きものです、そして最も有効に此の奬学金を利用せられん事を希望いたします。

此の奬学資金は私共の名誉にかけて、必ず実行いたします。

### 懸賞募集　小学生の諸君

一、皆さんのお友達の中で、小学生全集の豫約をなさつた方が、幾人お在りでせうか。あれば、そのお友達の名前を出来るだけ沢山ハガキにかいて知らして下さい。一番多く知らして下さつた方から、男子三十名と女子三十名とに、左のやうな御褒美をさしあげます。自分の名と学校学年をハッキリかいて下さい。

○男子の方　舶來上等腕時計（美麗なる箱入）

○女子の方　獨逸製お人形（マヽと泣く仕かけになつてゐます）

此全集に豫約することは、皆さんのお友達の中で學資のない方を救ふことにもなります

菊判三百頁特製美本一冊タッタ卅五錢

### 内容

初級用三十冊

1 2 幼年童話集（上下）
3 イソップ童話集
4 グリム童話集
5 アンデルゼン童話集
6 日本建国童話集
7 8 日本童話集（上下）
9 10 世界童話集（上下）
11 宗教童話集
12 ギリシヤ神話
13 アラビヤ夜話集
14 15 16 日本文藝童話集（上中下）
17 18 外国文藝童話集（上下）
19 20 日本歴史童話集（上下）
21 動植物絵本
22 古今東西乗物絵本
23 児童漫画集
24 25 日本童謠集（上下）
26 （黒馬物語）フランダースの犬
27 ロビンソン漂流記
28 アリス物語
29 日本外国風景画帖
30 ホーマー物語

上級用五十冊

31 （我國體物語）忠臣義士物語
32 日本一周旅行（日本の山川）
33 魚の世界・獣の世界
34 ピーターパン
35 外国歴史物語
36 日本剣客傳
37 38 日本偉人傳（上下）
39 明治大帝
40 太閤記物語
41 美術と図画
42 太平記物語
43 源平盛衰記物語
44 西洋偉人傳
45 少年探偵譚
46 少年立志傳・少女美譚
47 48 日本武勇譚（上下）
49 ジャングルブック
50 陸軍と陸戦の話
51 海軍と海戦の話
52 小公女
53 クオレ
54 家なき子
55 家なき娘
56 小公子
57 子供電気学
58 人類と生物の歴史
59 世界一周旅行
60 山の科学・海の科学・水の科学
61 児童物理・児童化学
62 子供天文学・子供鉱物学
63 子供動物学
64 子供植物学
65 鳥物語・花物語
66 園藝と家畜
67 音楽の話と唱歌集
68 児童工藝物語
69 子供生理学・子供衛生学
70 児童スポーツ
71 発明発見物語
72 日本世界偉人画傳
73 「算術」の話
74 75 面白文庫（上下）
76 児童劇集
77 教育映画物語
78 虫の絵物語
79 乃木將軍と東郷元帥
80 飛行機と潜航艇

別巻

81 82 83 小学百科辞典（上中下）
84 85 86 小学全科自習辞典（上中下）
87 入学試験準備集
88 此全集の読み方字引索引

### 執筆者（イロハ順）

明治神宮宮司 陸軍大將 一戸兵衛閣下
東大教授 今井登志喜先生
理学博士 石川千代松先生
理学士 原田三夫先生
運動大家 橋戸信先生
工学士 友田宣孝先生
文部編修 千葉敬止先生
中將子爵 小笠原長生先生
漫画大家 岡本一平先生
理学博士 脇水鉄五郎先生
文学博士 兼常清佐先生
理学博士 横山桐郎先生
公爵 鷹司信輔先生
工学博士 田丸卓郎先生
東大教授 辻村太郎先生
陸軍中將 長岡外史閣下
文部編修 仲木貞一先生
林学博士 上原敬二先生
高師教授 内田寛一先生
動物学者 内田清之助先生
高師教授 野口源三郎先生
学習院教授 国元東九郎先生
理学博士 山本一清先生
工学博士 山本忠興先生
医学博士 正木不如丘先生
理学博士 牧野富太郎先生
海軍少將 [illegible]讓介閣下
中將工博 有坂鉊藏閣下
美術大家 有島生馬先生
水産教授 東道太郎先生
工学博士 厚木勝基先生
芥川龍之介先生
早大教授 西條八十先生
陸軍大佐 櫻井忠温先生
商大教授 木村德藏先生
菊池寛先生
内務嘱託 岸田久吉先生
海軍少將 日高謹爾先生

### 口絵挿絵（イロハ順）

伊東紅雲画伯　伊東深水画伯　岩田正巳画伯　磯田長秋画伯　池上秀畝画伯　石川寅治画伯　服部有恒画伯　長谷川昇画伯　飛田周山画伯　太田三郎画伯　岡田三郎助画伯　岡野栄画伯　岡本一平画伯　[illegible]画伯　和田英作画伯　川端龍子画伯　川村清雄画伯　川合玉堂画伯　片多徳郎画伯　鏑木清方画伯　横山大観画伯　吉田博画伯　吉村忠夫画伯　田辺至画伯　蔦谷龍岬画伯　辻永画伯　永地秀太画伯　中村岳陵画伯　中村不折画伯　中沢弘光画伯　野田九浦画伯　桑重儀一画伯　山口蓬春画伯　矢沢弦月画伯　安田靫彦画伯　前田青邨画伯　松岡映丘画伯　小林万吾画伯　小林古径画伯　小堀鞆音画伯　小杉未醒画伯　安宅安五郎画伯　荒木十畝画伯　北蓮蔵画伯　吉川霊華画伯　木村荘八画伯

柚木久太画伯　結城素明画伯　満谷国四郎画伯　白滝幾之助画伯　清水良雄画伯　平福百穂画伯　森田恒友画伯　[illegible]画伯　岩岡とも枝画伯　岩田専太郎画伯　池部鈞画伯　石橋武助画伯　早川桂太郎画伯　林唯一画伯　本田庄太郎画伯　[illegible]画伯　太田[illegible]画伯　岡本帰一画伯　小笠原寛三画伯　[illegible]画伯　加藤まさを画伯　川原[illegible]画伯　川上四郎画伯　川上千里画伯　河目悌二画伯　加納[illegible]画伯　神谷万吉画伯　谷洗馬画伯　田中良画伯　武井武雄画伯　竹久夢二画伯　内藤[illegible]画伯　村山知義画伯　海野精光画伯　山口将吉郎画伯　[illegible]画伯　小林[illegible]画伯　明石精一画伯　[illegible]画伯　斎藤五百枝画伯　細木原青起画伯　[illegible]画伯　清原[illegible]画伯　道岡敏画伯　水谷[illegible]画伯　平賀[illegible]画伯　平沢文吉画伯　関口隆嗣画伯　（其他交渉中）

### 推讃　貴重なる全集

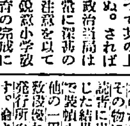

内閣総理大臣 陸軍大將男爵 田中義一

「小学生」は国家の未来を双肩に担ふ可き最も大切なる少国民である。従つてその教育如何は、国家の將来に取り、興廃繋つて其の上にあると云はねばならぬ。されば政治当局は常に深甚の注意を以て我国小学教育の完成に努力しつゝある次第であるが、今回菊池、芥川両氏が「小学生全集」の発行を企て、凡ゆる斯界の権威者に依て小学生の知らねばならぬ事、学ぶ可く、教へらる事を編述されると云ふのは、甚だ悦ぶ可き企てであると信ずる。聞く所に依ると、一代の人格者として、日頃敬服措かざる一戸大將閣下は、親ら「明治大帝」の御盛徳御英武に就て記述せらると云ふ事であるが、此の一事を以て、全集の内容の如何に眞面目であり、貴重なるものであるかを推知するに足ると思ふ。

### 家庭訓化の好資料

文部大臣 三土忠造

小学教育の大切な事はいふまでもありませんが、当局者が如何に細心の注意を拂ひ、最善の努力を傾注しましても、家庭の訓化が、之に伴はねば、充分なる効果をあげ得るものではありません。今回名高き菊池寛、芥川龍之介の両氏に依つて「小学生全集」が編輯せられ、広く権威ある人々に依つて、小学生の為めに必要なる学科は勿論、万般の事柄に亘つて、これを愉快に、面白く説了し得るやうに企てられたと云ふ事は家庭訓化の材料としては素より、小学教育の補習読物として誠に結構な事であると信じます。

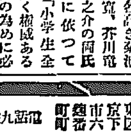

内容見本は最寄りの書店で御取り下さい。全部美しい色刷りが出来ました。

**実物見本**　をなぜ作らぬかと云ふ御尋ねがあります。見本のために投ずる数万円を実物その物に投じた方がどれだけ読者に忠実だかわからぬと信じた結果です。僅か三十五銭で装幀も用紙も内容も絵画も他の一円二円の書物に比して数段優れてゐると云ふことは発行所の確信する所であります。愈より新緑六月上旬全国一斉に配本を開始しますから、それを御覧になつて、面白くないと思はれたら、何時でも御返金致します。発行所と編者とを信じて下さい。

### 申込の栞

▼全八十巻のうち初級用、上級用と別々に申込むも可。初級用（卅冊）幼稚園から尋常一、二、三年程度。上級用（五十冊）尋常四、五、六年及中学女学初年程度▼刊行本年六月より毎月初級用は一回一冊、上級用は二回二冊発行▲申込金三十五銭最後の会費に充当▼会費何れも分拂は一冊三十五銭宛。一時拂は初級用は金十円二十銭、上級用は金十七円、全八十巻全揃は金廿六円十銭、但し外に送料として一冊八銭宛（東京市内は六銭を要します。）

**特典**　全八十巻全部御申込の方に別巻の中ドレデモ一冊無代進呈します

### 申込金卅五錢

を書店へ拂込まれるだけ、たゞ夫れ丈の手数で済みます。

**申込締切　六月十五日限**

發行所

文藝春秋社　東京市麹町区下六番町　電話九段（33）二四八七番　振替東京一七〇六三番

興文社　東京市日本橋区呉服町　電話浪花（67）[illegible]　振替東京一八四四番

# 琴のお師匠 家財を賣つた後 保險金目あてに放火

## この程漸く自白す

【釜山特電】五日午前二時頃釜山府寶町三丁目琴師匠林政子(四三)の方から出火した、原因については釜山署で放火とにらみ、政子を引致して連日嚴重取調べ中であつたが、つひに包切れず、十七日午後に至り自分が放火した旨を遂一自白した、彼の女は亭主と別れ十九歳の娘と二人くらしであるが、華侈な生活をするので負債に責められ、どうにも、やりくりが出來ぬ所から惡心を起し家財に對し二千圓の保險を附して居るのを幸に放火したものであるが放火當時は家財は一物も殘さず八百圓で賣却した後であつたので係官もその狡猾さに驚いて居る、身柄は十八日檢事局に送られるはずである

## 大本教判決

【東京電報】大本教主出口王仁三郎並に淺野和三郎の兩名にかゝる不敬および新聞紙法違反事件は十七日午前十一時大審院にて横田裁判長より被告出口王仁三郎の控訴を棄却し淺野和三郎を免訴する旨いひ渡しがあつた、いひ渡し後横田裁判長より懇々と說諭ありたるに對し被告席の王仁三郎は平身低頭してゐた

# 女用のチマに包まれた男の首

## 痴情か怨恨か強盗か 全く不可解な事件

【南川特電】黄海道山田金川署長が去る十二日管内巡視の際同郡古面松嶽里所吐洞の京義線一等道路附近雜木林中に入り男の生首が轉がつて居るを耳にし同面長と共に實地檢分すると果して犯行後約四日經過せる年齢卅歳前後の朝鮮人男の生首が隠匿され胴體は十間余隔たつた同じ雜木林中にかくされてゐるのを發見直に瑞興檢事局及び道警察部に報告し一方非常召集を行つて搜査本部を鐵北驛に置き搜査班を四隊に分ち搜査に從事したが十七日までには何等の手がかりない犯人は聞する所によると被害者は丈け五尺四寸位で丸頭刈に薄い髯を生じ面長色白き方の男で白國木綿上衣に白廣木袷袴黑チョッキ白玉洋木周衣を着け黒突眼鏡を穿ち携帶品としては僧侶用箇袋どこの者とも判明せずなほ犯人は一錢銅貨二枚を携帶せるのみにて棍棒を以て被害者の腦天を亂打致死せしめ其後荒繩で引つ張り込み双渡り三寸五分位の小刀を以て首をねぢ切り首は十間余の雜草中に投入せるもの如く事件は一見五里霧中である、犯人の動機は怨恨か痴情のはてかこゝに最も不可解と見なされて居るのは黑女用チマを以て首が包んであつた事である

## 珍らしい債券

全鮮で最初に發行した京城學校組合公債と京城學校費公債、總計合せて百萬圓、それが、五月十日頃銀行の手から内地財閥に賣されたその公債の見本が十七日京城銀行についたが、意匠はすべて兒分の府監理公債と同様、南大門の寫眞を入れて、裏は府マークの浮きだし、ただ變つてるのは管理者學校組合の印がある、内地ではこの肩書を珍しがつたであらう、組合の公債は世界ではたつた一つのものだし、從つて取引の面も珍しいであらう

# 巨人軍の花形

投手の左右によつてボックスも左右何れでも使ひわけるといふ稀代の強打者、しかも遊撃をやり主將の大役を承るマッキー君(圓内)と名捕手ブーレン君です

# 税務の民衆化 街頭で檢査する

## さあ相談にいらつしやい

京城府税務課では印紙税の集合檢査を廿三日から府内各所で行はることになつた、これは税務の民衆化で市内各所に檢査所を設け税務職員がそこで各商店から持參する通帳、判取帳、受取證その他印紙を貼用すべき證書を持參すれば、職員が檢査して、一々丁寧にその正否を教へ、若し犯則者があつても將來を戒飭するに止め特に處罰はせず又、新印紙税令の内容も質問に對しては親切に教へ印紙税令違反をよくなくしたいといふのであるその集合檢査所は左の通り

廿三日明治町圖書館廿四日本町五田村百貨店、鐘路明學銀行支店、鐘路二の普信閣、廿五日都染洞の崇敬禮拜前庭廿六日鍾兵町京龍舘前義州通西大門郵便局前廿七日榮町府出張所龍山驛前毎日午前十時から午後四時

# カフエー征伐の第一槍閃く

## アカシヤの女給三名 雇主と共に取調べらる

本町署では最近管内のカフエーが著しく風紀紊亂し社會に害毒を流してゐるので、さきにカフエーマージヤンの女給紅闌事水野文子(二〇)をやりたまにあげたのをはじめとして引續き嚴重に取締中であつたがまたまた十七日午後一時半頃府内黄金町一丁目一一七カフエーアカシヤ主人山本鶴太郎および同店女給前田愛治(二〇)外二名を召喚風紀紊亂に取調べを行つたがこの裏面にはこの嚴重な當局の目をくゞつて相かわらず風紀を亂す行爲を續けて居る者の多いのは經營者と女給との間の雇傭關係に缺陷あるものとにらみ當局は風紀の徹底を期するためその方面に取締の歩を進めたものである

## 主家の金 二千五百圓 拐帶逃走す

【釜山特電】京城堅志洞百六金招鎭方雇ひ人張盛秀(二二)は主家の金二千六百圓を拐帶して十七日朝内地に向け逃走したとの手配あり釜山署では棧橋方面を警戒中である

# 海と陸とを經て 自由に通話

## 實驗成績甚だ良好

【神戸電報】神戸中央電話局ではさき頃神戸港碇泊中の船舶と神戸局所屬の一般加入者とが船から局に無線局から加入者へは有線で話が出來るやうに海陸連絡無線電話の施設をもつと擴張し瀬戸内海航行中の船舶と京阪神中國九州方面の電話加入者とが海と陸とをへて、自由に通話が出來る試驗をたてた即ち海から陸へは無線陸上は市外線を用ふるもので目下門司に海陸連絡の電話所を造り實驗中であるが成績良好の由である

# 「水をさして」數十名の大亂鬪

## 主な八名引張らる

十六日午後十時頃府内太平通二丁目で數十名の鮮支人が入れ亂れて大亂鬪を演じ多數の警官が急行漸く鎭壓した事件があつた事の起こりは府内太平通り二丁目二二支那料理店成顧樓の二階から捨た水が丁度下を通りかゝつた府内井町二三七鄭順泰の頭にかゝつたためでそれが口論となり遂に附近の支那人鮮人が驅つけ大格鬪をはじめあわや血の雨を降らさんといふ一大騒擾を惹出した急報に接して本町署員多數かけつけ漸く鎭壓し主謀者と見らるゝ府内井町二三七鄭順泰外三名支那人府内北米倉町八四和泰仁外三名を引致本町署司法係で取調べ中である

## 遠山滿ら釋放

去る八日京城驛で千秋樂として打つた血染の電刀劇ではからずも不穏罪に問はれた座主遠山滿以下八名に對しては京城地方法院檢事局中野檢事の手で取調べ中であつたが十七日同一行の俳優永井誠三(二三)同道具方玉井盛三(二三)の二名だけ起訴される事に決定遠山滿以下一行の舞臺監督俳優および京劇小道具方等六名は同時午後六時釋放

# 充實さを思ふ 第六回の鮮展

## 數にも質に於ても 力作、大作殺到す

「第六回」鮮展の搬入は十七日午前をもつて完了したがその數は昨年に比して各部とも増加し總計三百三十二點の増加をみたので自然各部とも嚴選といふ事になるわけである其増加數は東洋畫部昨年の一〇三に對して一三三、洋畫部五一六が七八四、彫刻一六が二三、四の一四三が一五六、四君子の六一が七七といふので

「洋畫の」如きは二七〇點の増加につれて大作が多く何れも力作を出品してゐるが東洋畫部の釜山から持ち歸つた作『海女』や太子殿・徳殿と續けて人氣を博してゐた金殷鎬氏の『春星』『菖宵』『桐草』等を出品してゐる。又西洋畫部は新人張伯の有様で眼かなこと限りなく去年美校に入つた吉鎭燮、朝鮮神宮の手塚道男、兵藤から歸つた伊藤喜一、續いて特選の隊村鋼諺彦、高等工業教授山形靜智、

「それに」金鍾泰、石南、飜譯保、三田昌夫、管木秀雄、師走の福田潔、各氏等の作品は新人としての光輝にかゞやいてゐる、又前田清輔、米田禎一、伊藤武雄の各氏等努力の跡は該部を賑すとであらう

# 漫然渡航問題 根本的解決を講ず

## 職業補導所を置き 專門擔當者を設ける

慢性的財界の不況によつて生活の脅威をかうむりつゝある鮮内下層階級は近時著しく悲惨なる情態に陥つてゐるがこれ等の多數は何等の就職契約も準備もなく一攫千金を夢みて漫然内地に流入する傾向あり昨年の如きはその數實に十一萬余人に上つてゐる。しかもこれ等の大半は内地に渡航することによつて更に甚だしい惨苦をなめむなしく歸鮮するのであるが昨年におけるこれ等歸國者數は五萬余人に達してゐる、ゆえにこれをこのまゝ放置する時は社會政策上實に由々しき大問題となるおそれがある當局は早くも此處に着目し渡航する者は極力釜山棧橋においてこれを阻止しつゝあるが昨年度におけるその數は三萬人におよんでゐる。然しかゝる彌縫的糊塗手段のみでは到底根本的解決をなし得ないので本府社會課ではこれがために今年度豫算に四萬圓を計上し本府内に該問題の専門擔當者を置き別に釜山に本府職員を派遣して漫然渡航者を阻止する等と共に釜山において職業補導所を設置して職業紹介および未熟練勞働者の職業補導旅費缺乏病人保護等實際的方面の實行に取かゝることゝなつた

# △望月山本兩代議士

## 腸チブスにかゝる 平澤博士の一家四名も

【東京電報】東京府下千駄ヶ谷原宿平澤醫學博士一家四名がチブスにかゝり赤十字病院に入院したが同家の向ふ側に住んでゐた政友會總務望月小太郎氏も目下チブスで入院してゐるが續いて平澤博士の四女および望月氏長女も罹病しまた代議士山本厚三氏も十六日チブスと決定したので政友會では大消毒をなす一方出入人を片つぱしから診察してゐる病原は兩家の共同井戸からゝしい

## 龍野六人殺し 死刑

【姫路電報】播州龍野の六人殺し事件として天下の耳目を聳動せしめた兵庫縣揖保郡龍野町六十六番屋敷無職遠藤高見次夫(二七)に對する強盗殺人事件は神戸地方裁判所姫路支部で渡邊裁判長係で審理中の處十七日午前九時死刑の判決があつた。

## 直に控訴す

【姫路電報】死刑を宣告された龍野六人殺し高見次は姫路刑務所に歸るや熊谷辯護士の手を經て更に判決は全部不服との理由で十七日午後一時控訴の申立をなした。

# 逃走窃盗犯人

## 格鬪の末逮捕さる

十六日午前十一時頃西大門署留置場入口より逃走した竊盗犯人金道錫(二二)は西大門署が懸賞の捜索により同日午後六時頃漸く大門通り京城旅館前で格鬪の末逮捕した

# 仁川月尾島野遊

既報朝鮮兒童協和會主催の仁川月尾島行はいよ〳〵廿二日の日曜に決行するが同日は午前九時十五分京城發月尾島臨海學校裏山で一日を滿遊しようといふ企てだけに、參加者も非常に多い模樣であるが希望者は大人一圓小供五十錢であるから同會に申込まれたいと

## 遞信局々友 陸上競技會

遞信局々友陸上競技大會は降雨の爲め延期してゐたが二十一日午後一時より京城グラウンドに於て擧行する事に決定

## 八阪山檢查役

【東京電報】日本大相撲協會檢查役八阪平八郎(元八島山)は去る八日以來腸を患ひ聖天堂病院に入院中十六日午後八時逝去した同人は香川縣高松市の出身である

## 學生事件 言渡は卅日

【京都電報】京都地方裁判所において二十日間にわたつて審理された全國學生社會科學研究會事件は被告三十八名中病氣缺席のため未審理の同志社學生澤田政雄を除き他の三十七名に對し卅日午後一時判決いひ渡しに決定した。

## 全鮮庭球選手權大會 中央豫選近づく

本社主催第三回全鮮庭球選手權中央豫選大會は既報の通り二十二日京城運動場コートで擧行するが出場申込締切は五月十八日限りであるから參加希望者は住所姓名明記の上この際至急運動部あて申込まれたい

# 巨人野球團

## 日程確定

地方は 釜山 十九日 午後四時對全釜山 大正公園で
大邱 十八日 午後四時對全大邱 東雲球場で

廿日 午後四時半から 對 殖產銀行
廿一日 午後三時半から 對 鐵道 一回戰
廿二日 午後二時から 對 鐵道 二回戰

場所 京城運動場

入場券は今迄ので通用します

入場料 ネット裏(三日券二圓 一日券一圓)五十錢 兩側スタンド(三日券二圓 一日券一圓) 學生、軍人半額

主催 京城日報社

# モガの大恐慌 反動運動起る

## ヤンキー、ガールの奮發

不良外人退治だのモガ(モダンガールの略稱)征伐だのと内地でも警視廳は大活動してゐるが依然としてばつこするはボツプでありウエーブであり洋装であり厚化粧であり骨や紅でくまどるとでありそして頭の中はカラッポであることである この頃は京城にもボツボツこの風のモガ誕生を見受けるがこうしたモガ——而もそれが主としてヤンキーのモガから流行の端を發したこのモガに對して所もあらうに本場のアメリカでこのモガに對する反動運動が猛烈な勢ひでたい頭しジャズや放縱な官能的生活に反抗氣勢をあげだした正にモガの一大恐慌來で、モラトリアムで財界の大波瀾にも無關心であつたボツプ諸嬢もこれには大きな痛手と狼狽を感じてゐるらしい

女學男甲の習慣をいゝ事にモダンガールの跳躍するアメリカにも一點變つた現象が現はれだした。人と御馳走をたべに廻つたり、酒を飲んだり果ては歡樂窟に散歩する事などとは、さつぱり飽きはてたヤンキー、ガールがシカゴやフイラデルフイア等でスロー、クラブといふ會を作つて、從來のジャズ、バンドや放埒な官能的生活に反抗し出したのである

このクラブでは金の鎖のキッスは一切嚴禁され、若い男女の會話は淫猥の口をきかなくても、遂に愉快な幸福な生活を樂めさうだと信じてゐる。全くこのクラブは處女會や多情多淫なはずの若者に對する自覺な若い女の革命である。クラブの趣旨はシカゴで創立式があつた時クラブの一員で十九才になる一處女の演説によく現れてゐる。

妾は夜『お休みなさい』の時にキッスを要求する樣な男と外出したり、散策したりするのはもう飽き飽きしました。妾のお友達も皆んなさう云つてゐます好きな人に對するに、何もそんないやらしい行爲をしなくても、充分結構だらうと思ひますといふ趣旨の下にスロー、クラブは頭々の旗を翻げたので、從來一回の會が最近十七歳になるモデル女のオリーヴ、ポッター嬢の司會で擧行された。クラブの規則といふのはさしてやかましいものではなく、十六歳から三十二歳までの人なら誰でも入會資格があり、入會の際には(一)淡して飲酒せぬ事、(二)斷じて總露三昧にふけらぬ事の二項を遵守する事を誓へばいゝのである。

會員は自由にそれに加はつて樂む事が出來るので。各自の目的や名稱によつて種々の部に分れてゐるが概ね次ぎの六分に分けてある演劇部、文藝部、運動部、ハイキング部、寫眞部、少年少女部此の風變りなヤンキー、ガールの企ては、さすが物見高いアメリカの事であり、忽ち新聞紙に現れて一般の評判になつた。一新聞は次ぎの様にいつてゐる。『若人は清淨な心を持つて樂しみや教養の爲めの興味ある智的接觸を拒否する事は、元氣潑剌たる若人にとつて頗る良くない事である。スロー・クラブや其のドラマ・リーグの如き革新的社交機關——こゝには他の團體事に就ては暫く觸れないが——で現代の尻に火のついた青二才の遊蕩なまけ者共が如何に青春の大損失であるかと云ふ事を自覺する域に達する迄發展するであらうと思ふ』

# 邦人保護は至極完全

## 小山田少將談

【下關電報】聖旨を奉じて我遣支艦隊將卒慰問の爲渡支中の小山田侍從武官は大連より鐵嶺丸で十六日正午門司着直に陸路歸京したが侍從は語る

上海より南京、九江、蕪湖、大冶、南京、漢口等の我が將卒を慰問し將校には酒肴、下士卒には御菓子料を下賜された、漢口から上海に歸途中南京で引返す時南軍から盛んな一齊射撃を受けたが小銃だつたので大した損害はなかつたあまり猛烈だつたのでこちらからも應戰して沈默せしめたが假夜半だつたので回運へたものらしい居留民の保護は完全に行はれてゐる、漢口は道示赤色の本場で武漢政府は盛んに不換紙幣を濫發してゐる状態で河南一帶では赤派か資本家有産階級を脅迫し物品を沒取し田畠は荒廢に任してゐるから今年の秋には大飢饉の惧れがある、それについてまたどんな動亂が起らぬとも判らない云々

## 六日目勝負

【東京電報】

雷の峰(よりきり)男女川
荒熊(つきはなし)綾鬼
朝光(ひきおとし)寶川
桂川(おしだし)古賀の浦
琴ヶ浦(まきおとし)阿久津川
常陸島(わたしこみ)楯錦
白岩(おしだし)泉洋
新海(そとがけ)池田川
綾錦(つりだし)劍ヶ岳
若常陸(そとがけ)吉野山
星甲(よりたをし)山錦
外ヶ濱(きりかへし)錦城山
眞鶴(よりたをし)錦洋
一ノ濱(つりだし)玉錦
清瀬川(つきだし)常陸嶽
若葉山(まきおとし)小野川
出羽ヶ嶽(こてなげ)能代潟
大ノ里(よりきり)朝潮
常ノ花(うはてなげ)大蛇山
常陸岩(よりたをし)宮城山
打出六時三十分

## 帝大再勝す

【東京電報】帝大第二回野球戰は午後三時開戰一對〇で帝大再勝し五時半閉戰

## 松商チーム

松山商業學校生徒は廿九日發朝鮮修學旅行にくるので殖産銀行では同校チームを招聘し京城で試合するはずであるが多分六月初めになるらしい

## 農業大學球團

東京農業大學野球チームは今夏滿鮮巡遊の途次各所の野球チームと對抗試合をなす筈で目下飛田監督のコーチのもとに猛練習中であるとなほ來釜は七月下旬に至るだろう

## アナウンス

どこもこゝもまだけなはに スポーツの花が咲き誇れて 綠をたゝへた初夏をかざつてゐるが▲野球の本場アメリカでも今約二千人の職業選手がさかんに活躍してゐる、▲そしてこのゲームをみる觀衆は、最低二千五百最高三萬人▲選手の俸給は月俸二百ドルから年俸七萬ドルまで、從つて直接、間接、今夏だけで野球に要する費用は一億弗を突破すると▲も一つアメリカの話▲近代の都市は餘りに空地がなくなつて縱に發達するそれで運動場も多く屋上に作られることは先刻御承知の通りだが▲こんどニューヨークでは、三十六階の事務所の屋上に小さいゴルフ場が作られた。▲世界一のすきなヤンキーさん達、世界最初の屋上ゴルフ場と▲ピクノ〳〵嬉い顔をうごめかしてゐる

蠅の足は恐るべき殺人器です！

蠅を退治するに一番簡單で清潔で無害な方法はフリットを使用するに限ります。

フリットは全世界に好評を博してゐる文化的室内害虫驅除劑で蠅、蚊、のみ、南京虫も容易に驅除することが出來ます。

FLIT フリット

全國著名藥店に販賣してゐます。

小松のお藥

怖るべき痔疾の影響

痔疾の病理及治療法說明書及實驗例集類 申込次第進呈し升

痔疾は蹴腸、肋膜、心臓、肝臓等の内臓病と極めて密接な關係を有し原因となり或は結果となり全身の機能に悪影響を及ぼし遂には死に至らしめる危險性を有する病であり痔瘻、脱肛等の重症に至つては其の苦痛のために衰弱して肺病等を起し一命を喪ふことも珍らしくありません

痔疾の自宅療法としては小松ちの藥を用みられるが最も安全で且又最も有効卓絶を以て知られた特効藥であります現代唯一の特効藥として切に御使用をお奬め申します

小松痔疾膏(貼付藥) 小松痔疾座藥(挿入藥) 小松痔快丸(内服藥)

京城府本町三丁目 小松喜一郎藥房

福壽園は ウマイお茶を ヤスク賣る店

本町四丁目 電話本局一九四四番

朝鮮京義線物開驛前

物開螢石合資會社

鮮内唯一の優良品礦量豐富 特に宣傳の爲小口注文に應ず

# 夢に狂ふ　(95)

吉井勇作　多田北三畫

獨演會（三）

『ちきり伊勢屋』を上下ぶつ續けにやつたので、冒頭を入れると一時間半ばかりも、せん生は高座の上でしやべり續けてゐた。少し鼻にかゝつた聲が、最初はちよつと氣になつたが、きいてゐるうちに何時の間にかそんなことも忘れられて、客はみんな魅せられたやうに高座の話にきゝとれてゐた。哲夫の醉は話をきいてゐるうちに、だん／＼寂しさが感ずるほどに醒かゝつて來た……

せん生は『ちきり伊勢屋』が終ると、みんなの拍手に送られて、間もなく高座を降りていつたが、間もなくまた拍手に迎へられて上がつて來ると、今度は『長屋の花見』をやりはじめたがこれは輕快な面白いはなしだけに、哲夫は余程醉よりはゆつたりした氣持できくとが出來た。で、彼はまだかなり醉つてゐる醉の出た頰をすだれ越しに吹き込んで來る涼しい夜風に吹かせながら、考へるともなくこの二三ケ月の間に、彼の周圍に起こつた出來事について考へてゐた。多美子のこと、瀧二のこと、彌枝のこと、──こんな人達のことを考へてゐるうちでも、彼の心を最も惱し脅かしたものは、美智子との間に不圖した事から結ばれた、戀といつてもいゝやうな、危い戀愛關係だつた。それはあの『聽めるもの』と題する繪を、女に買つて貰はうとして書いた手紙の端に、不圖何の氣なしに書いた句が、はじまりで、それからはもう他愛なく自分で掘つて陷穽の中にずる／＼と自分の身體を墜ち込ませて往つた。そしてはつと思つて氣がついた時には、もう彼はどうすることも出來ないほど、因果の糸でその體を、十重二十重にしめられてゐた。

彼がまた以前のやうに酒にすさんだ生活をするやうになつたのはそれからだつた。彼はおそろしい罪を忘れやうとして、どんなに思ひ惱んだか知れなかつた。彼の一種嚴しい良心は、かういふことになると、他人に對するよりも更に嚴しく、自分自身の罪を責めずにはおかなつた。彼は殆ど毎日絶え間なく、自分で自分の心をむちうつしもとの背を、おそれ戰きながらも寂しく聽いた。

それにもう一つ彼を惱ましたものは、彌枝のもの狂ほしい誘惑だつた。突然この女の訪れを受けた時、かなり詳しい身の上話をきいて、不圖同情したことから、どうにか救つてやらうと決心はしたが、その後彼の女にあつて、それがやつぱり戀であつたことを知ると、何となく女がおそろしくなつて、それからはなるべく女にあふのを避けるやうにした。が、さうなるとかういつた女の常として一層その誘惑は激しくなつた。

かうして哲夫は今彌と誘惑との間にはさまれてもうどうすることも出來なかつた。

『酒だ……酒だ……。』

思はずから口に出してつぶやきさうになつた時丁度『長屋の花見』が終つて、拍手の聲が聞こえたので、不圖氣がついたやうに顏を上げた。と、彼は二三間向ふのやつぱり窓際に、一人でしよんぼり坐つてゐる瀧洞の姿を見付けた。

## 常上病院

### 幼兒の腹

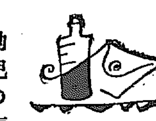

（問）生後十一ケ月になる女兒、胃腸が弱くてこまつてゐます、少し乳を呑み過ぎるとすぐ下痢をします、たゞ今も十日程下痢が續いて、今はやゝ遠のいたやうですが便はまだぶつ／＼があります、お乳は晝は五時間をき位に三回、夜はどうしてもあまり泣きますので二回ぐらゐ與へます、回數が多すぎるのでせうか、なほ又母乳の外に副食物としてぼつ／＼與へるとしたらどんな物が適當でせうか、こうした胃腸の弱い子に適用せし良藥がありましたら（田舍の女）

答＝一、回數も時間も適當です、二、母乳三回とし、他の二回をオモユにしてごらんなさい。オモユ（ウスイもの）一合中角砂糖二個を加へ一回量とす三、右を二、三週間續けて便がよくなつたならば、オモユの代りにオマジリを少量からはじめてごらんなさい　四、ビオフエルミン一、〇瓦に乳酸カルシウム〇、三を加へて、これを三つに分けて一日一包宛三回試みて下さい（內科小兒科吉田博士）

### 近親結婚と子

【問】近親結婚（從兄弟）せる夫婦の間に出生せる子供の體質は統計上如何なるものでしよか醫學者が惡くなると聞きますが、心配する程のものでしようか（北二浦大川生）

答＝統計上確定しない結果の現れることが多いやうです。勿論然らざる場合もあるのです（內科小兒科吉田博士）

### カルシウム

【問】肺部が人より少し弱い『クロールカルシユム』を飯の中に入れて食する醫師よりのすゝめでありますがこれを飯に入れてたき食すれば如何なる效果がありますか又これを他の家族や子供に至るまで食しても關係ありませんか（忠南島致院岩本）

答＝鹽類の新陳代謝を調節して健康上有益であるかも知れません又肺に炎症があるのならその炎症を減少するに幾分役立つかも知れません。他の御家族がおあがりになつても差支ありません（內科小兒科吉田博士）

### 小兒の腹痛

【問】六歳の男子約一ケ月前より食事前後および空腹の時お腹が痛いといつて非常に痛がり食料も少量ですカイロを入れてやると痛みがとまります晝は外に出てよく遊びますが夜になると最近腹痛がありまず醫師に見せたら盲腸ぢやない樣だ蛔虫だらうとてその藥を三回分やりましたが蛔虫は降りません、最も七ケ月位前この子の便を顯微鏡の結果十二指腸虫が居る事が分り、その驅蟲の藥そのまゝと成し置きました、小供は最近神經質となり多少元氣も衰へ顏色は普通なるも體に肉がつきません、病氣の現狀および家庭療法御教示下さい（みどり）

答＝腸寄生虫のためかも知れません、檢便の上適當に驅虫なさることをおすゝめします（內科小兒科吉田博士）

### 夜泣き症

【問】去る一月以來子供毎夜熟睡中飛起き狂氣に泣き騒ぎますが家庭療法はありませんか（江華の讀者）

答＝夜驚症です、神經質の小兒、虛弱な子供又は貧血症のある者に往々見ます。怪異な物語り又は繪畫を避け、就眠前に飽食させないやう、又眠る前には必ず小便をさせる、又鼻や咽喉の病氣のため呼吸を妨害されるために起こることがありますから、その方の御注意、強壯劑としてキナ鐵ブトウ酒の如きを連用なさるがよろしい。眠劑のことは醫者と御相談なさつて下さい（內科小兒科吉田博士）

### 牛乳と鷄卵

【問】左記各項をお尋ね致します（一）胃に這入つた結核菌はクレオソート丸の服用で死にますか（二）牛乳一合と鷄卵（レグホンの）一個と豆腐一個との滋養價の比較（三）牛乳は健康體には餘り營養にならぬと申しますが事實ですか（KM生）

答＝（一）醫治の目的で使用する分量では死滅いたしません（二）各百グラムにつき牛乳七〇カロリー鷄卵約一六〇カロリー（三）牛乳は一合につき約一三〇カロリーの滋養價を持つて居ます健康體では消化吸收が善良ですから一層有効のはずです（內科小兒科吉田博士）

### 讀者らん

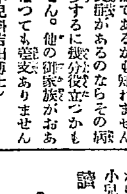

▲夜間だけミシン洋服をお教へ下さる所は（お願生）▲去りし土曜日のショボ降る雨中京師附屬小學校の四、五年と思はしき男生が、雨傘を急ぐに折から氣の毒にもこの雨にぬれながら同じくこれも家路に走る小學校生があるを見るやつと走りよりて親切にも傘をかしげ見たり私はこれこそ內鮮融和のかた手本とうれし涙に感泣したのであつた（傍觀生）▲私は大學を眠られて毎日淋しく日を送つてをりますセッター種でもポインター種でも子を御讓り下さる方は（愛犬家）▲愛犬英セッタ又は獵ポの仔犬生後二三ケ月のものをお讓り下さる方は（林田）、▲中學生ですが西大門附近に家庭的に置いて下さる御方（御願生）▲學齡時に許出願の手續きをする處は（矢田）▲十四日の土肥鐵雄投の二二八へ（O生）

### 圍碁新局（八）

先々番　増田　（二段）
先　川田　（初段）

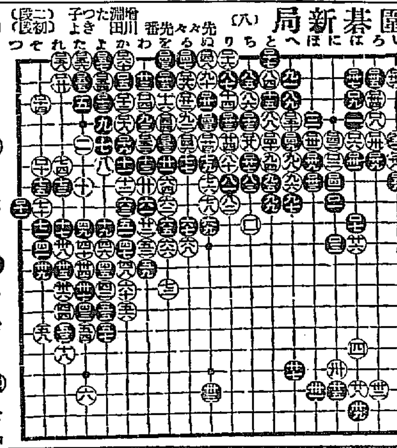

に七　ぬ四　へ五　と五　よ一
に五　る五　へ四　よ二　れ一
を一　ろ一　い五　た二　い七
を四　ぬ一　わ五　た一　か一



## 演藝案內

**喜樂館**　十一日（水曜日）より上映　日活會社昭和二年度の最大作映畫　原作：山本嘉一氏　脚色：池田富保氏　監督：池田富保氏　河部五郎、尾上松之助、新妻、女優總動員　大久保彥左衞門　全廿卷

**中央館**　マキノキネマ　十三日より東亞大映畫大公開　マキノプロダクション東京派特作　大阪東京日日新聞連載小說　原作直木三十五氏　一寸法師　全八卷　探偵映畫　ハロルド・ロイド氏　第一回主演　紫地獄　全十卷　全七卷

**黃金館**　帝キネ　五月十四日（土曜）より　小櫻銀次　前後編全十卷　女難　全八卷

**大正館**　十七日より特別大興行　寄宿舍の南京虫　三卷　久造老人　五卷

**京龍館**　江戶川　大義　十四卷

**龍山劇場**　要心無用　全六卷　千葉周作　全八卷

**大一座**　近藤勇　鬼薊お清　三幕





## 頭痛にノーシン

入紙 五圓（大阪西區河坡座中通一）

## 心臟病

右永年難病の諸種療藥を授與す 日輪寺別院

## 脚氣に　パラヌトリン

尾関博士創製　ヴィタミンB

發賣元　株式會社 塩野義商店　大阪市道修町

## 百圓進呈

歐米醫科大學病院　帝國醫科大學病院

## りん病　請合藥

定價 八圓、四圓、三圓

## ばい毒　請合藥

定價 四圓、三圓、二圓

## 三セ藥

を賣る者あり　文字無きものはにせ物なり

藥箱に 有田ドラッグ 有田音松鑑製

責任製劑者 有田音松　本舖 大阪內本町 有田ドラッグ商會　發賣元 大阪心齋橋 東京日本橋 有田ドラッグ

他に店なし 有田ドラッグ專賣所及取次店 御取れあて買

## 子宮病　神仙湯

## 皮膚（皮膚病一般）泌尿（尿道病）性病科（黴毒・淋病・下疳）

醫學博士 渡邊 晉

診察時間 朝診九時ヨリ十二時半 夕診二時半ヨリ六時半 但シ日曜祭日ハ午前中 入院隨時

京城 黃金町二丁目一九八 日本生命ビル裏角 電話本局八九四番

## 資本金 一億五千萬圓

株式會社 安田銀行 京城支店

本店 東京市麴町區永樂町二丁目
支店 釜山 仁川 平壤 其他內地 百四十三ケ所

## 北島醫院

內科 胃腸科 腦神經病　京城本町三丁目十八番地　電話本局二二七四番

## 腸疾患の治療及豫防劑　ビオフエルミン

對應の妙味

凡ての腸疾患及び腸內自家中毒より招來すべき諸症に對應する乳酸菌療法は安全無害にして奏効の確實なるにより實く醫界に應用せられて居ります。

ビオフエルミンは該療法の生命たる菌種が獨特の强力乳酸菌種であるのみでなく有力なる澱粉消化作用と蛋白消化作用を營む二種の糖化菌を含む點に於て整腸と消化の對應的効果を收めます。この兩作用の治療及び保健上の妙味は實に現代ビオフエルミンが整腸消化劑中に覇を稱へる所以であります。

家實驗報告書贈呈

粉末及び錠劑あり　全國藥店に販賣す

製造元　神戶市二宮町　株式會社 神戶衛生實驗所
發賣元　大阪市道修町　株式會社 武田長兵衛商店

27―238

群を拔いて
ひとり眼に立つご容姿
トテモ美しい
黑髮のみづ／＼しさは
金鶴香油のツヤと香り





## 朝鮮郵船 定期出帆廣告

○仁川出帆（代理店內國通運支店）
△青島安東航路開始
△永保丸　五月十九日安東ヨリ青島行
△博多航路
△漢江丸　五月廿七日釜山ヨリ博多直行　西鮮各港經由
天安丸　五月二十三日　東京行
漢江丸　五月二十四日　大阪行
綏南丸　六月四日　長崎三角鹿兒島行
慶州丸　六月一日　新義州行
昌原丸　五月二十一日　木浦行
耳崎、宗像丸（個寄）　五月二十一日　濟州行
盛德丸　五月二十三日　鎭南浦行
會寧丸　五月二十一日　大連青島行
平安丸　五月二十三日　釜山上海行
羅南丸　五月二十八日　大連行
芝浦丸　六月二十七日　阪神行

○木浦出帆（代理店山野回漕店）
天安丸　五月二十五日　東京行
漢江丸　五月十六日　大阪行
濟州丸　五月十九日　濟州島行
慶興丸　五月二十一日　多島海行
昌原丸　五月二十六日　仁川行
慶州丸　五月十九日　新義州行
平安丸　六月十六日　釜山上海行
芝浦丸　五月十八日　阪神行

○釜山出帆（出帆取扱店大池回漕部）
天安丸　五月二十七日　西鮮經由東京
漢江丸　五月二十七日　西鮮經由大阪
釜山丸　五月二十六日　北鮮經由大阪
綏南丸　六月七日　長崎三角鹿兒島行
慶州丸　五月二十八日　新義州行
春川丸　五月二十三日　北鮮行
淸津丸　五月二十五日　浦鹽行
平安丸　五月十九日　上海行
羅城丸　五月二十三日　鬱陵島行
新義州丸　五月二十二日　江原道行
咸鏡丸　五月二十五日　濟州島行
立神丸　五月二十一日　宇品經由大阪
立神丸　五月三十日　元山寄淸津

○元山出帆（代理店內國通運支店）
釜山丸　五月二十四日　大阪行
榮江丸　五月十九日　大阪行、浦項經由
忠淸丸　五月十九日　江原道行
白頭山丸　五月二十七日　舞鶴敦賀行
光濟丸　五月十九日　淸津直行
平壤丸　五月二十一日　城津寄雄基
春川丸　五月二十五日　雄基行
淸津丸　五月二十七日　浦鹽行
立神丸　五月十九日　釜、宇、大阪
立神丸　六月一日　淸津直行

## 朝鮮汽船

○釜山出帆（扱店釜山回漕店）
麗水行急行船　毎日前十一時
木浦行　毎日後一時各港寄港
船津浦行　毎日午後十一時
九龍浦行　毎日夜半十二時
○木浦出帆（扱店吉田回漕店）
釜山行　毎日後十時各港寄港

朝鮮郵船株式會社
南大門通五丁目
電話本局四一九五、四一九六番　四一九七、四一九八番
釜山支店　佐藤町　電話長一八四、一四四番
元山支店　海岸通　電話長一〇二番
仁川出張所　海岸町　電話長三五一番
京城代理店　內國通運會社　電話本一七九、三一〇番

朝鮮鐵道局トノ連絡切符取扱區間左記
釜山、大田、龍山、京城、平壤、新義州、仁川、成興、淸津、里、往十里、上仁川、鎭南浦、會寧、古茂山、羅南、朱乙間

## 大阪商船株式會社

●關門神戶大阪行（群山木浦經由）
△朝香丸　五月十五日
山東丸　五月十六日
神福丸　五月廿一日
△英正丸　五月廿一日
大信丸　五月廿四日
●東京行
△加賀丸　五月廿一日
●大連行
大智丸　五月十九日前八時
●群山、木浦、釜山、長崎、鹿兒島、三角、若津行
大智丸　五月廿五日正午時
●元山出帆
●淸津、雄基行
臺南丸　五月十九日後五時
●釜山、門司、宇品、神戶、大阪行
臺中丸　五月十三日後二時
●淸津行連絡御便利
●京城驛午前御乘車、元山御乘船翌朝淸津ニ付京城ヨリ一晝夜ニテ到着
靜內主要驛ニテ連絡切符發賣ス

內地各港出帆主要航路
●歐洲行毎月一回●南米行毎月一回●濠洲行毎月一回●北米行二週一回●孟買行毎月二回●南洋行毎月一回●甲谷陀行毎月一回
●御注意ハ印ハ船客御斷リ

大阪商船株式會社仁川支店　電話二一〇、二一一番
京城代理店國際運送株式會社支店　電話一一〇七、一五九七番
事務仲次　仁川本町一　岡田　電話四一二番
事務荷扱　仁川港町六　郡田組支店　電話七二番、一四番

第六千九百九十三號　〔第三種郵便物認可〕　THE KEIJO NIPPO　〔水曜日〕　昭和二年五月十八日

京城日報
夕刊

# 今日から始つた全鮮道知事會議
## 總督府第一會議室は―この會議が皮切り

今年度の全鮮道知事會議はいよいよ十七日より總督府第一會議室において開會された、今回は

### 昭和新政第一次の會議

であるのと、宇垣臨時總督代理を迎へてはじめての會合であるため一層意義深くかつ半島住民の特に期待してをつたものである、しかも會議室に充てられた第一會議室は、內部の裝飾全部の工を了へて完成後始めてこゝに知事會議が開かれたものである、東方の中央に設けられた玉座の菊花御紋章は金色燦然として光輝まばゆく、至美を盡くした室內の裝飾いと麗はしく、玉座に相向つて臨席の机が設けられ米田京畿、韓忠北、兪忠南、渡邊全北、石全南、須藤慶北、和田慶南、今村黃海、青木平南、谷平北、朴江原、中野咸南、朴咸北の順にて着席

### 王座の前 向つて左側に

生田內務、草間財務、池田殖產、松寺法務、淺利警務、李學務、園田山林、蒲原遞信、大村鐵道、水口專賣等の各局部長、安達開發、穗積會計兩課長、加藤勸業課長等居並び▲右側には松村外事課長、穗積秘書課長、中村文書課長、小河久納兩秘書官、兒島審議室事務官等着席知事席の後方には臨席各課長、技師等ところ狹きまでに着席する。

午前八時五十五分、湯淺政務總監は中央の席に着き、宇垣總督代理もまた席に着く午前九時、湯淺政務總監統裁の下に會議は開かれ宇垣總督代理は立つて別項の如き訓示をなし、ついで湯淺政務總監また詳細にわたつて別項の如き訓示を與へ終つて議事に移り左記指示事項の審議に入つた、正午休憩午後一時再開、午後四時第一日の會議を終つた

## 總督指示事項

統計に關する件
第一 統計事務の改善
地方行政及土木に關する件
第二 道立學校新設の際の措置
第三 物件の購買契約
第四 府の事業經營
第五 面職員退職又は死亡給與金の爲にする積立金の設置
第六 特定財源に依る面事業費の經理
第七 普通學校の授業料
第八 恩賜賑恤資金に依る窮民救助
第九 職業の紹介
第十 內地渡航を止められたる勞働者の處置
第十一 教化及指導
第十二 一、二等道路の維持修繕
財務に關する件
第十三 新稅令及改正稅令の周知
第十四 稅務執行の公正
第十五 酒稅の檢査及取締
殖產に關する件
第十六 農會の指導監督
第十七 農事改良低利資金の貸付
第十八 米穀檢查手數料
第十九 肥料取締の實施
第二十 新規蠶絲業者の指導
第二十一 採肥養豚の獎勵
第二十二 沖合漁業の獎勵
第二十三 海苔及牡蠣增殖の獎勵
第二十四 漁業組合の發達促進
第二十五 漁業の取締
第二十六 家內工業の獎勵
第二十七 產業組合の指導監督
第二十八 土地改良事業指導監督職員の配置
第二十九 土地改良事業の獎勵
第三十 土地改良事業の代行
第三十一 小規模土地改良事業の施行
第三十二 國有未墾地貸付又は公有水面埋立（農業を目的とするもの）免許處分及既處分地の整理
學務に關する件
第三十三 學生生徒等の思想善導
第三十四 中學校及高等普通學校に於ける實業科
警務に關する件
第三十五 飲料水の改善
第三十六 屠畜檢查員の增員
林野に關する件
第三十七 民有林野の保護取締
第三十八 特別緣故森林の讓與處分

滋養 玄米せんべい
京城北米倉町 大島製菓所 電話本局二三六番

## 宇垣總督代理訓示

朝鮮總督齋藤子爵には現職の儘日英、米海軍々備制限會議帝國全權委員を拜命せられ同會議に列席の爲暫く任地を離れざるを得ざる結果不肖圖らず大命を拜して

＝朝鮮總督＝ 臨時代理の重任を荷ふに至り赴任匆々茲に道知事會議を開き親しく各位と相見ゆるに際し一言所懷を述べんとす

客臘先帝崩御あらせられ今猶諒闇に屬し國民擧つて謹愼奉悼の誠を致すに於て至らざる所なし而して畏くも 聖上陛下踐祚昭和の新政を布きたまひ國本培養民族善榮に大御心を勞させられ一視同仁の化と四海同胞の誼を軫念あらせらるゝは恐懼措く所を知らざるなり

＝不肖各位＝ と共に官民和協深く會通の運に乘じ更張の期を啓き以て邦家の隆昌に貢獻し皇猷を翼揚するに於て憾るなからんことを期す

今春先帝の大葬に際し慈惠救濟の思召に依り巨額の御內帑金を下賜せらる 天恩宏大洵に感激に堪へず本府は謹みて 聖旨を奉體し之を恩賜賑恤資金に編入したり各位宜しく此意を諒取し之が施措に當り萬遺算なきを期せらるべし

最近帝國財界は內地に於ける少數銀行の破綻を動機と爲し

＝一時平衡＝ を失し遂に支拂延期等に關する勅令公布せられ尋いで朝鮮にも同令の施行を見るに至りたるが是れ朝鮮財界自體に不安ありたる爲に非ずして經濟上內地と緊密なる關係を有する朝鮮として內地に於て金融機關の非常施設に順應し豫め內地財界變動の波及を防止せんとする緊急措置たりしなり今や日本銀行特別融通及損失補償法等の施行に依り一般財界の不安は一掃せらるべく從つて

＝朝鮮財界＝ は一段の堅實を加ふべきを以て各位は管下民衆をして一層經濟上の節制訓練に留意せしめ常に冷靜沈重の態度を執り自ら不利を招かしめざるに努めらるべし

＝統治の事＝ たる永く統治に關する諸般の施設は著々其の歩を進め成績亦見るべきものあり而して今や漸く內鮮融和の實を擧げつゝあるは固より 皇化の然らしむる所と雖各位並部下職員の勞に負ふ所のもの大にして其の勞を多とす然れども民衆生活の安定文化の向上一般福利の增進等施爲すべきもの亦少しとせず是れ更に各位一段の奮勵を望む所以なり

尚諸般細目に亙りては別に政務總監より指示する所あるべし各位克く本府の方針に遵由し將來一層統治に寄與せられんことを望む

昭和二年五月十七日
朝鮮總督臨時代理
陸軍大將宇垣一成

## 湯淺政務總監訓示

先帝御不例以來國民が與心を痛めて御平癒を祈願し奉つた甲斐もなく遂に崩御遊ばされたることは寔に恐懼哀痛の極みでありますしかして御不例中の新聞に大喪御發表後の哀悼に

### 國民擧つて 其の誠を致す

に於て至らざるところなく遠く中央と隔たる朝鮮に在りても固より內地と異ならなかつたのであります 畏くも 今上陛下には哀みを銜み痛みを懷かせられつゝ大統を承けさせられ直に昭和の新政を布きたまひ客臘二十八日朝見の御儀を擧げさせられたのであります其の際の勅語を謹しく拜讀いたしまするに 聖旨遠大洵に感激に堪へざる次第であります倍々勅語に宣はせられたるところは恐多くも

### 國民の歸趨 すべきところ

を遺れなく示されたるものでありますが取分け上下一體國本培養民族善榮以て國家の隆昌人民の康福を念とせられたる明治維新の宏謨を闡揚することを庶幾ひたまひ日に進むの主義を以て會通の運に乘じ日に新にするの方針を以て更張の期を啓き一視同仁の化を宣べ四海同胞の誼を敦うせんことを切に望ませたまふ大御心は寔に感激の至であります國民一般臣僕 聖旨を奉體し

### 此の諒闇中 の謹愼嚴肅の

態度を持續し和衷協同日夜孜々として其の職を盡し其の業に勵むやう心掛ねばならぬ次第であります

今春 先帝の大葬に際し慈惠救濟の思召を以て巨額の御內帑金を頒賜せられましたので本府は 聖旨を奉體し謹みて之を恩賜賑恤資金の基金に加へ其の收入を以て老幼廢疾等の寄る邊なく

### 生業を營む 能はざる者の

賑恤救濟の資に充つることゝいたしたのであります各位は克く此の意を諒得し施措萬遺憾なきを期せられたいのであります 公共の安寧を維持することは統治上最も緊要であります之が爲め朝鮮の轄內は昨今靜謐で且國境方面も頗る平穩であります是れ畢竟に支那官憲に對して匪賊取締の勵行を促したると國境警備職員の精勵とに因るもので

### 當該職員の 勞を多とする

次第であります、しかしながら支那に在る匪賊は支那內亂の影響を蒙り今後の蠢動測り難く國境警備は今猶忽諸に附すべからざる狀況に在るのであります申す迄もなく此の方面の安危は各位並部下當局の双肩に繋つて居りますから今後とも持久的態度を以て一段の奮勵あらんことを望みます 尚最近支那の內亂は隣接地たる關係上朝鮮の思想界にも相當の影響を與へ國外不逞鮮人の畫策なる言動を激成し延いて圖內

### 民心に影響 を及ぼすこと

が少くないのであります各位は一層思想の善導に努むると共に苟も常軌を逸して國法に觸るゝが如き者に對しては毫も假借する所なく斷乎たる處置に出で以て思想の安定に資せられたいのであります 次に近時人心の安定に伴ひ警察官に對する民衆の信賴が益加はり來つたことは洵に喜ばしい次第であります しかしながら多數の警察官中には往々にして或は職務上の本分に背き或は勤勵が傲慢不遜で

### 民衆の怨を 買ふ者もあり

甚しきに至つては刑辟に觸るゝ者すらあることを聞くのでありますが本來嚴格に紀律を守り民衆を指導し非違を糺すことを職とする者に萬一にもかゝる事實がありとせば最も遺憾でありまするから深く此等の點に留意し將來警察職員の任用及養成並指導監督に付ては一層緻密に考慮を致されたいのであります 爲に內地財界が一時平衡を失し

### 人心の動搖 を來したる

に鑑み緊急を除くの外の帝國版圖に支拂延期等に關する勅令が施行せられ其の結果人心の動搖が漸く收まりましたけれども更に日本銀行特別融通及損失補償法の施行を見銀行損金の支拂準備上必要なる資金は日本銀行をして特別融通を爲さしめ之に因り日本銀行が損失を蒙つた場合には政府が之を補償することゝし以て銀行資金の充實を圖り銀行の機能を完からしむると同時に預金者を保護し

### 財界の安定 を期したので

ありますに之に依り一般財界の不安は茲に一掃せらるべきを確信いたします元來朝鮮の財界には別段不安があつたのではありませぬが內地と經濟關係が緊密である爲內地財界變動の波及を未然に防止する必要よりして支拂延期等に關する勅令を施行せられたのであります幸に此の趣旨が一般に理解せられ從つて人心の平靜が保たれたのであります唯當初は之が爲取引上多少の不便を與ふるを免れなかつた點でありますがしかし之を大局より觀て

### 朝鮮の產業 及經濟に格別

の影響を及ぼさなかつたことは欣幸に堪へぬ次第であります 今回日本銀行特別融通及損失補償法が朝鮮にも施行せられましたが右に付ては朝鮮銀行は日本銀行の業務を代理し朝鮮に於ける各銀行の支拂準備金を融通し以て預金者の保護を完うすることゝなつたのであります故に各位は管下民衆をして益自重徒に無意義なる

### 預金の拂戾 を求めて之を

死藏するが如きことなく進んで朝鮮に於ける財界の圓滑なる發展に貢獻せしむるやう努められたいのであります 今回多年の懸案たる稅制の改正を見たのでありますが從來朝鮮に於ける租稅制度は專ら財政の必要に依り臨時制定されたもので其の組織が不完全にして各稅の間の脈絡を缺ぎ現今の經濟狀態に適合せざるものがある爲自然負擔の衡平を得ざるのみならず

### 租稅の彈力 乏しく財政上

の需要に應じ難い缺陷があつたのであります今回の改正は此等の缺陷を補正し更に將來に於ける國稅體系の完成に一歩を進めんことを期したもので之を國稅體系完成の上より見れば其の第一次計劃に屬するものであります申す迄もなく本體系の樹立は國稅の組織を整備すると共に負擔の均衡を圖り財政の須要に應ずることを主眼とするものでありまするが之と同時に現下の民度並經濟の實情に鑑み

### 國民生活の 安固と稅源の

涵養とを阻碍せざらんことを期し且稅務行政上の便宜をも考慮し又兼ねて內地の稅制整理にも順應せんとするに外ならぬのでありす、新に公布された諸稅令の實施に付きましては固より官憲の力ばかりで其の圓滿を期することは不可能でありまして一般民衆の協力に俟つものが多いのであります蓋し財政の鞏固を圖ることは洵に大切でありまして殊に今回改正の稅令に於ては其課稅は納稅者の申告を待つて之を行ふものもあり又課稅上の

### 諮問を爲し 或は不服申立

に依り官憲の決定に對して再審查を爲すの制度を設くる等大に民意を尊重したのであります就ては各位は充分此の趣旨を諒とし施行の適正圓滿を期せられたいのであります萬一改正稅制にして施行其の宜しきを得ざるが如きことがありましたならば將來の稅制整備に支障を來すこと少からざるのみならず延いて統治上にも影響を及ぼすに至るの虞がありますから各位は愼重なる考慮と最善の努力を盡し其の措置に於て遺憾なきを期し官民協戮財政の基礎を鞏固ならしむるやう努められたいのであります（未完）（以下明刊）

# 露國から英國に正式に抗議
## 代理大使に手交せしむ

【モスクワ十六日發聯合】露國政府は本日英國政府に對し在ロンドン商務官事務所臨檢事件に關する抗議通牒を在ロンドン代理大使をして手交せしむる筈

## 通商關係を 傷ける
### 勞農通商委員長の發表

【ジュネーヴ十六日發電】倫敦駐箚勞農通商委員長キンチュツ氏は諸新聞に左の談話を發表した 予は英國外務省の所有に屬する如何なる文書も隱匿などした風說は絕對に且強硬に否認する從つて勞農通商委員本部に外交史未曾有の家宅搜索を行ふが如き理由は絕對に存在してゐなかつた英官憲の斯る暴擧は吾人が極力英國との間に開拓すべく努力中であつた通商關係を傷くる以外には何等の效果はない勞農政府は最近その經濟制度と他列國の經濟制度との間に於ける異つた點を調節し平和的に協同せしめんとしたのであるが之も水泡に歸せんとするのは遺憾である

## 外交上特權は 受けてゐぬ
### 外務長官答辯

【ロンドン十六日發電】英國下院に於て外務長官ロッケル・ランプソン氏は或る質問者に對し「勞農露西亞通商委員、同使用人、同本部又は同委員長も外交上の特權を享受してゐない」と闡明した

## 晚餐會 總督官邸で
### 本日夕刻

なほ午後六時三十分から總督官邸において知事會議出席者一同を招待し晚餐會を催すはずだが、これは兼ねての慰勞と懇談の意味をも含まれてゐるもので頗る盛況を極めるだらうといふ

## 各道知事の宿所

| 道名 | 知事名 | 宿所 |
|---|---|---|
| 京畿 | 米田甚太郎 | 和泉町官舍 |
| 忠北 | 韓圭復 | 朝鮮ホテル |
| 忠南 | 兪星濬 | 寬勳洞一〇七兪萬乘方 |
| 全北 | 渡邊忍 | 同 |
| 全南 | 石鎭衡 | 不知火旅館 |
| 慶北 | 須藤素 | 天眞樓 |
| 慶南 | 和田純 | 同 |
| 黃海 | 今村武志 | 朝鮮ホテル |
| 平南 | 青木戒三 | 不知火旅館 |
| 平北 | 谷多喜磨 | 天眞樓 |
| 江原 | 朴相駿 | 同 |
| 咸南 | 中野太三郎 | 備前屋旅館 |
| 咸北 | 朴榮喆 | 同 |

## 人

◇今泉雄作氏（帝展審查員）▲太田峰尾氏（帝國鐵道協會理事長）▲戶田銀三郎氏（同會員）十七日夜入城
◇チユケルソン氏（米上院議員）▲ウオカメレンクス氏（大邱駐在領事）十七日入城朝鮮ホテルへ
◇荒木京大總長 十七日朝鮮大通へ
◇撫順高等女學校教育生徒一行三十一名は奉天より十七日午前六時五十八分入城、村上旅館へ二泊の筈

## 對山錄

英雄英雄を知り、醜陋職をして遂に乾盃せしめたる田中首相と、對支外交に一隻眼ある因緣を以て外相を兼攝すれば、さて對支外交の情調を研究したくなり、臨時顧問を東京に召集して芳澤公使以下在支使臣の小田原評定を試める段取となる。日取あれば研究もないものだが漫畫だけでは緊急の達せぬうらみあり而が待たれる。たゞ對支外交を特物にして內閣のかはる毎に研究の要あるゆゑんで、定評のといひ傳統といふの支那の國民をして如何なる感想を持たしむるかゞ懸れるのみ。といつてまさか腮邊のため觀使の特派でもあるまいしね。」

◇

浮草稼業とはよういふた、知事が浮いたり沈んだりしてゐる。あすはわが身の上ながら、浮いたものには浮いたものらしく、沈んだものには沈んだものらしく一種の感慨が動く。知事が浮沈し部課長が更迭し局長まで變替するのは、アメリカでは正義だが、日本では非難も民主論もないので通用しない。あれば政友會と民政黨だがそれは今さら立てのホヤ／＼だからまだ通用せぬにかゝはらずあるものか。通用せぬを強行すれば正義が不正義になる。やめるわけには行かず、やめぬわけにも行かぬのでまアボツ／＼とやる。仕方のない運命といふのだらう。

◇

そこへ行くと朝鮮の知事公閣下は天下泰平である。けふは總督府會議で良二千石の大會合。總督總監の訓示はお腹に手を置いて聞いたらうがさてそれからお何をいひ出すか、いづれはかんがく騷ぎもなくおさまるまいがおさまらねば治るだけ、四海波はおだやかにして天下は依然泰平である。二三の知事公閣下に異動はあつても小波ほどの騷ぎもなし。」

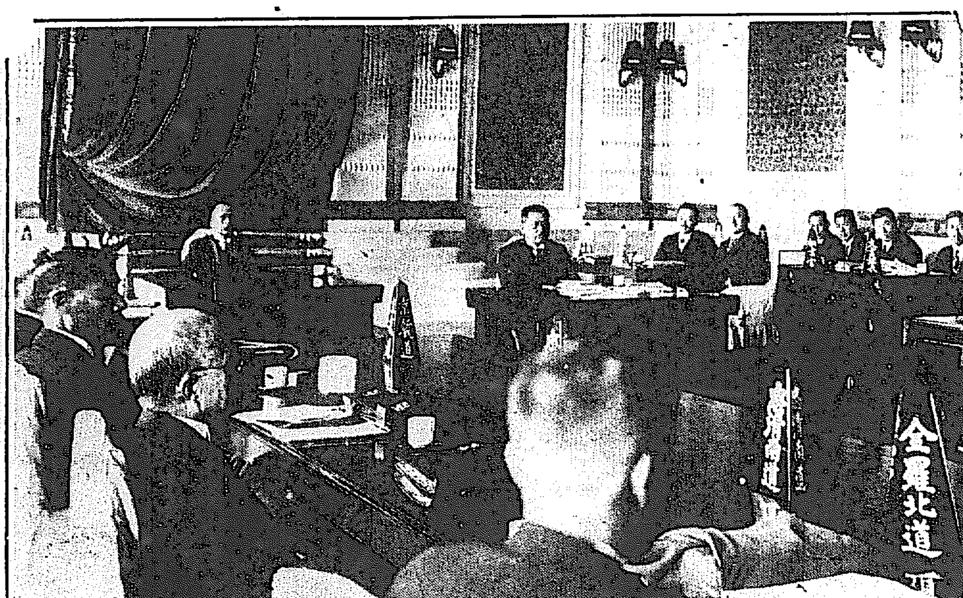

開會された知事會議（前面左端は宇垣總督代理）

# 更迭せぬのは僅かに八府縣だけ
## 知事級の休職だけで二十名 未曾有の大更迭

【東京電報】田中內閣の地方長官大更迭は財界救濟策樹立の臨時議會開會の爲後れたが、鈴木內相は田中首相の西下する十九日前にこれを斷行する方針の下に詮衡を急ぎ別項の如き大更迭をなすに決定したが、今回の更迭は田中首相の方針に基づきたるは勿論、政友會一部の希望も容れかつ水野錬太郎氏一派の要望をも加へ、なるべく憲政系の知事、部長級を休職せしめその代りさきに憲政閣內によつて浪人となつたいはゆる政友系人の復活につとめた、しかして休職知事十五名、本省の局部長を加へて十八名、更に依願免本官の二名を加へて總計二十名知事級に十五名の內務、警察兩部長の大更迭を一時に決行したことは未曾有のことに屬する、樺太長官は今回は留任に決した外、東京はじめ府縣の留任を除き殆ど全府縣に大異動が行はれた譯である

## 地方長官大異動發表
### 本日閣議を經て

【東京電報】地方長官の更迭は今十七日の閣議で左の如く決定した

元石川縣知事 長延連
任兵庫縣知事
元宮城縣知事 力石雄一郎
任秋田縣知事
北海道土木部長 篠原英太郎
任山形縣知事
元關東廳警務局長 中山佐之助
任茨城縣知事
奈良縣知事 別府總太郎
任栃木縣知事
千葉縣知事 縣忍
任群馬縣知事
元朝鮮總督府營林廠長 野手耐
任埼玉縣知事
元福井縣知事 稻永尊介
任千葉縣知事
石川縣知事 白根竹介
任富山縣知事
福岡縣知事 大塚惟精
任石川縣知事
岐阜縣知事 鈴木信太郎
任山梨縣知事
德島縣知事 大野綠一郎
任岐阜縣知事
長崎縣知事 長谷川久一
任靜岡縣知事
元德島縣知事 小幡豐治
任愛知縣知事
熊本縣內務部長 今村正美
任滋賀縣知事
元遞信省通信局長 田邊治通
任大阪府知事
群馬縣知事 百濟文輔
任奈良縣知事
栃木縣知事 藤岡兵一
任鳥取縣知事
富山縣知事 白上佑吉
任島根縣知事
元山形縣知事 岸本昌雄
任岡山縣知事
山梨縣知事 三邊長治
任德島縣知事
元千葉縣知事 元田敏夫
任香川縣知事
宮崎縣知事 加勢清雄
任高知縣知事
埼玉縣知事 齋藤守圀
任福岡縣知事
岡山縣知事 佐上信一
任長崎縣知事
元宮崎縣知事 齋藤宗宜
任熊本縣知事
元神奈川縣內務部長 藤山竹一
任大分縣知事
前北海道土木部長 古宇田晶
任宮崎縣知事
靜岡縣知事 松本學
任鹿兒島縣知事
元青森縣知事 尾崎勇次郎
任愛媛縣知事
茨城縣知事 伊東喜八郎
任福島縣知事
元石川縣內務部長 宮脇梅吉
任和歌山縣知事
島根縣知事 森岡二朗
任青森縣知事
元朝鮮總督府事務官 大島破竹郎
任佐賀縣知事
元大阪府內務部長 平賀周
任北海道土木部長
元愛媛縣知事 宮崎通之助
任內務省土木局長
元岡山縣知事 大海原重義
任內務省神社局長
復興局書記官 山口安憲
任復興局經理部長

大阪府知事 中川望
兵庫縣知事 山縣治郎
滋賀縣知事 黑崎眞也
秋田縣知事 中野邦一
福島縣知事 川淵洽馬
和歌山縣知事 清水德太郎
山形縣知事 三澤寬一
高知縣知事 佐藤復三
命休職（各通）

香川縣知事 三浦實生
熊本縣知事 岡正雄
大分縣知事 田寺俊信
命休職（各通）
愛知縣知事 柴田善三郎
鹿兒島縣知事 長野幹
依願免本官（各通）

## 部長級

なほ休職部長は左の如くである
神奈川縣內務部長 二木千年
栃木縣內務部長 吉田勝太郎
山梨縣內務部長 稗方弘毅
岐阜縣內務部長 平田貫一
秋田縣內務部長 除野康雄
富山縣內務部長 福田虎龜
德島縣內務部長 稻爪精一
島根縣內務部長 毛利文治
神奈川縣警察部長 篠原依捷
奈良縣警察部長 中谷秀
靜岡縣警察部長 橫山正
滋賀縣警察部長 中村忠充
宮城縣警察部長 伊賀良一
秋田縣警察部長 今井鑑三郎
岡山縣警察部長 泉對信之助
命休職（各通）

# 朝鮮道知事も異動發表

十七日の閣議において左の如く決定した。
忠清南道知事 兪星濬
任江原道知事
中樞院參議 申錫麟
任忠清南道知事
江原道知事 朴相駿
任咸鏡北道知事
免東拓監事 白寅基

# 退却した山東軍浦口に逆襲す
## 南軍漸く擊退したが 尙徐州で頑強に抵抗

【上海十七日發聯合】浦口を退却した山東軍は十六日朝鐵甲車に乘り逆襲し來たり、南軍は一時退卻したが援軍を得て漸く擊退し、山東軍は徐州附近で頑強に抵抗せんとし南軍はこれを挾擊せんとして居る、近く兩軍の決戰が徐州附近で行はれるものと豫想されて居る

## 朝鮮土地改良部 設置可決
### 臨時職員制も可決

【東京電報】十七日閣議の決定事項は左の如し
一、人事 咸鏡北道知事 朴榮喆 陞敍高等官一等
一、朝鮮總督府に土地改良部を設置および臨時職員制改正の件を決定したが、これは土地改良部を獨立せしめ專任技師を置いて土地改良事業を行ふものである、しかしてこれに伴ふ人事の異動新職員任命は豫報し
一、朝鮮總督府部內臨時職員設置制中改正の件
を決定した

## 鴨江水先人補充

鴨綠江水先區の水先人は定員五名のところ內一名死亡缺員となつたので遞信局では本月二十三日から新義州海事出張所に於て補缺採用試驗を行ふ由

## あすの天氣（十七日）

高氣壓は本邦の東南方から南鮮に擴がり支那北部も亦氣壓は稍高い半島の氣壓配置は不安定で大連附近と龍岩浦附近には小さな低氣壓がある爲め南鮮は天氣よく中部は曇り國境北西部には雨が降つてゐる今晚頃小雨があるが明日は天氣はよくなる

豫報は 曇小雨後晴れ

| 溫度 | | |
|---|---|---|
| 十七日正午 | 一八、四（攝） | 六五、一（華） |
| 十六日最高 | 二〇、八（攝） | 六九、四（華） |

## けふの話題

◇目に霽れ山時鳥初鰹―要に俄すが〳〵しい氣候になつた ◇支那政府は政費節約から在外領事館の一部を撤廢する事に決定朝鮮では鎭南浦、元山等がその撤廢組らしいがこの事を傳へ聞いた元山在住の支那人は在留の猛運動を開始した ◇十六日京城府苑南洞蔡鎭(二八)方にて内地の孔雀(二)飼主(?)の三名が花札を使用し賭博開帳中を東大門署に檢擧された ◇「上海十七日發電」北京來電によると北京高等法院はボロジン夫人の公判を近く開始することに決定したと ◇全北高敞郡高敞面邑内里四一李海仲(二)は去る三月十六日上京途中全北裡里驛前市場旅館において同宿中の滯在客が睡眠中同人の腕まき金時計一個を盗み京城に來たり十三圓で入質してゐたところを十七日午前十時西大門署に御用 ◇蝗の多い年は農作物が豐作だといふので平南大同郡林原面東北里地方では盛んに蝗を獲つてゐる處の樣な話。◇先日大同郡東北面在住金が東北居住民をあつめ蝗は傳染病の媒介をなす最も力強いものであると講演したけれど何の効もないのでだん〳〵調べて見ると昔から蝗の年は大豆や小豆が豐作だといふ迷信があるので捕獲に處が蝗を獲つてゐたといふのである(平壤)

◇五月十七日公設市場小賣値段

| | | | |
|---|---|---|---|
| 一特等白米 | 一キログラム | 約七合 | 二八〇 |
| 一一等白米 | 同 | | 二七五 |
| 一糯白米 | 同 | | 三四〇 |
| 一丸麥 | 同 | 約七合四勺 | 一八〇 |
| 一押麥 | 同 | 約一升二合一勺 | 一九〇 |
| 一引割麥 | 同 | 約八合七勺 | 一八〇 |
| 一メリケン粉 | 三〇〇グラム | | 〇七五 |
| 一キウリ | 一本 | | 〇八〇 |
| 一、同 次 | 同 | | 〇六〇 |
| 一ほうれん草 | 百匁(三七五瓦) | | 〇二五 |
| 一ねぎ | 同 | | 〇六〇 |
| 一ふき | 一束 | | 〇八〇 |

# 李王職に對し七千餘圓の請求訴訟

## 元典醫の徐丙孝氏が報勞金御下賜の沙汰がないと

## 二十年も奉仕した典醫

府内勸農洞四元李王職典醫長徐丙孝は李王職に對する金六千九百五十圓の報勞金請求訴訟を十六日李仁辯護士を代理人として京城地方法院民事部に提起したその理由は徐丙孝は故李王殿下の典醫として二十年間奉仕したが大正十四年の御病氣の際和田博士安商浩等の醫師を招かれたので一旦その職を退いたが故李王殿下の御下命で再び御臨床御診察申上げたが御病状御快方に向はせられず遂におかくれ遊ばされたその後李王職では和田博士および安商浩にはそれ〴〵報勞金を下賜されたが徐丙孝は今日に至るも何等報勞金御下賜の御沙汰がないから親しく御診察申上げたおかくれになる日まで百卅九日分を一日五十圓として計算請求するのであるといふ

## 振合もある希望通りは不可

### 李王職側では語る

右について李王職側では 徐丙孝氏は永年李王家典醫として勤め十四年春退職後も出入を許され先王殿下御病氣の折詰めてゐたので勤務を御思召して御下賜を差上げる事になつたが他の風説を聞いて少いから受取らぬと云ひ立て李仁辯護士を代理人として昨年訴へるといつて來たので當方では水野辯護士をして御下賜金の少いのを訴へる不心得を論し考慮を排ひ相當額の御下賜金をあげるから李王職に來るやう話したが仲々來ないのみならず(昨年十月)故閔長官の所へ來た時、何用で呼出したかといつた風な仕打ちで長官も遂に御下賜に對して立腹してかれこれいふのはもつての外だとおこり出した事があるその後本年の四月初旬李仁辯護士から今までの事は全部打切つて欲しい他の方法をとるといつて來て今日になつて居るのです、御下賜金は千圓で李王職では他の振合もあるので先方のいふやうな譯にはゆきません、それを請求書を差出したり訴訟するなど、朝鮮に生れて永らく李王家の恩顧を受けてゐた人の仕打として甚だ遺憾千萬です云々

## 何の沙汰もないので

### 徐丙孝談

私は二十年間と云ふ永い間親しく故李王殿下に召されて御診察申上げました今度の御發病の際御重態に向はせられたのであるが東京から稻田博士が來られ府内の安商浩君も御下命になつたので私は御辭退申上げました、然し間もなく再び御下命になり奉仕致しましたその後稻田博士安商浩君はそれ〴〵相當な報勞金を御下賜になつたと聞きましたが終始御診察申上た私には未だに報勞金としては何等御沙汰がありませんから本訴を提起した次第です

## 暴力違反で全北に押送

十六日正午中央キリスト教青年會館において開催中の朝鮮社會團體中央協議會の席上から鍾路署に拘引された全北金堤孔德里青年會代表鄭乙龍(二)は暴力取締りの違反に依り拘引状を執行されるもので十六日身柄は拘束のまゝ金堤に押送された

## 李王殿下御快癒

### 廿三日御出發

【東京電報】御發病の御容狀で御靜養中の李王殿下には十六日御快癒遊ばされたので來る廿三日御豫定通り御渡歐の御旅にお立ちあらせられる事に御決定近日中に赤坂離宮に御參内兩陛下に御訣れの御挨拶を遊ばされる事となつた。

## 巨人野球團朝鮮に向け出發

### 十八日朝釜山上陸

【神戸特電】巨人野球團一行は京城日報社の招きにより朝鮮各地のチームと試合をなすべく十七日午前十時四十分神戸解纜の途に上つたなほ一行は十八日釜山上陸直に大邱に直行同地にて試合をなすはず

### 巨人對關西 二回野球戰 10對4で巨人勝

【富山電報】巨人軍對關西大學の第二回戰は十六日午後四時半開始十對四で巨人軍勝つ、バッテリーはケイフムブーレン、倘巨人軍は此日本壘打三本を飛ばした

## 藤麿王御西下

【東京電報】東大大學院で東洋史學を御研究中なる山階宮藤麿王殿下には十五日午後八時四十分東京驛發御西下遊ばされ伏見桃山御陵御參拜の上京大教授黒板博士の御案内にて奈良に赴かせられ十七、八兩日法隆寺その他同地の古社寺を御見學遊ばされ、來る十九日午後八時四十分東京驛着御歸京の御豫定である、

# 人の氣は狂ふ頃若葉薫る初夏の憂ひ

## 東八に脱走者頻出

### ―精神病者の病状も昂進

總督府醫院東八號では去る十二日午前一時同院收容中の精神病患者村俊根(二)が廊下の錠前をねじ破つて逃げ出したことがあるがまた〳〵十七日午前四時半患者箕浦正五郎(二)が窓の棧を打ち砕いて逃走いづれかへ姿を晦ました、同醫院では精神病患者の頻々たる逃亡に大いに狼狽し西大門方面に行つた形跡があるといふので西大門署に捜索方を依頼すると共に總督府建築課に對して同病室改造方を迫つてゐるが建築課では先に患者逃走の際實地踏査の結果完全に手當して施してゐるからこれ以上は當方でもわからぬと責任の塗り合ひをやつてゐるが今朝逃げ出した箕浦は昨年失戀の結果精神に異狀を來し同東八號に收容されたものであるがさうでなくとも若葉がほぐれ初夏になれば人皆憂鬱をつのり錯れを誘ひ、時として狂ひを生ずる昨今箕浦は戀鬱の身にありながらも窓に訪れる夏の風に誘はれ慕ひつゝが再びよみがへり最近その精神異狀の度が極度に昂進して愛人の名を泣き呼びながら部屋中をあばれ廻つてゐたがゆうべも悶々の夜が白々と窮しく明けかける朝棧を破つて逃げ出したものである

## 設備が不完だ已むを得ない

### 吉田事務官語る

右につき久保精神病科長は不在、吉田醫院事務官は語る『患者が病室の窓を破つて逃げ出したからといつて同院としては盡くせるだけ盡くしてゐるが何分設備が惡いのだからやむを得ない、患者箕浦を收容してゐた病室は最近新築し去る三月本府建築課から手渡され四月中旬から患者を收容しはじめたが窓幅三尺に對して五本の棧を張つてくれと設計したものを四尺幅五本にしてゐるから逃走が自由自在であるさきに患者が逃げ出した際にも建築課に處分をして貰つて少し手を入れてゐるがこれでも完全とはいへないこの際徹底的に改造をして貰ふはずである』

## 太靈道京城別院設立

太靈道在鮮信者一同の人々は今回總元田中守平氏の來城を機として、京城旭町二丁目四十八番地に太靈道別院を設立して、大に全鮮に感化の爲に盡くすこととなつた、猶同總元の治病施術は來患者多數のため來る三十一日まで日延べして新設別院で毎日午後三時から五時まで一般施術を行ふことになつた。

## 中央協議會

### 議論百出で賑ふ 檢束者もある

十六日の朝鮮社會團體中央協議會は加盟を常設機關とすべきや一時的會合に止めるか前進會一派と火曜系代議員との間に論爭があり遂に一時的會合とする事に決定したが席上間島勞働者代表金千山は民族解放を仄めかして中止を命ぜられ檢束され、漢陽青年聯盟王顯喆は臨時中言を禁止された

## 逃走犯人逮捕さる

黄海道延州郡衛本町生まれ當時府内西小門町一一六貴金屬專門窃盜金達鎬が西大門署留置場を逃げ出したことは既報のとほりであるが西大門署では直に各派出所に手配すると共に金はその實弟京城旅館客引金俊鎬(二七)に毎日の如く金を借りに來ることおよび兄が盜んだ品物を弟が賣あるいてゐたことを探知し京城旅館附近を見張中張して午後四時半頃滿洲方面に高飛びすべく金を借りにその弟をたづねて前記京城旅館に入らんとするところを西大門署山田、鄭兩刑事が格鬪の末逮捕するに至つたが、なほ金達鎬は前科一犯の窃盜常習犯であると

# 井上女史は若い美い未亡人

## 宗像氏の横領事件社交界の話題となる

朝鮮銀行本店秘書役支配人宗像球夫氏が横領罪で寄居東京小石川から市ヶ谷刑務所に收容された、その事件は京城の社交界で美貌で知られた井上萬壽子女史の財産から一萬數千圓を横領したものであると傳へられて居る、井上女史は人も知る元同銀行釜山支店長井上氏の未亡人、若くして有髪の尼となつて遺兒を育てるために、涙をかくして、朝鮮商業銀行の貯金の勸誘員になつたり、西大門通一丁目の丁子屋洋服店の裁縫師となつたり女の身で生活戰線の第一線にたつてゐる人だけに事件の推移は朝鮮の人々の注視のまとになつて居る、宗像氏は井上未亡人の財産整理を依託されたのを奇貨として、横領したといふので果して事件はどこまで進展するであらうか(寫眞は井上未亡人)

## 井上氏と生前の昵懇

### 飯泉氏語る

宗像氏が鮮銀總務部の上役である

不二興業會社常務取締役(元鮮銀總務局長)飯泉幹太氏は語る『井上ます子女史の夫君井上正愛氏は鮮銀各地の支店長を經任し下關支店長在職中死亡したといふので、その時はつきり記憶せぬが弔慰金七千圓ほどを本店から支出したと思ふ、宗像は井上氏が釜山支店長當時次席であり常に井上氏の下に使はれてゐたので從つて夫人とも知合ひで、夫人も信用してゐたので、弔慰金を預けておいたのであるが、その内宗像はこれを費消してかへさず、やかましく督促されて二千圓位はかへしたと思ふが、人の金を横領した宗像は輕井澤に[illegible]してゐると聞いてゐた』

## 預金帳と印鑑を預けてと

### 當の井上女史語る

右につき府内太平通り一ノ四の井上萬壽子女史は語る『この問題にはその他にも一萬圓許りありましたが宗像氏の退職手當てや鮮銀の新株十四枚舊株十二枚で解決をつけた問題であり私は宗像氏が存命中懇意の間柄でもあり人格者として先方の名譽を傷つけず圓滿に解決したいとその意見にあたる所野中さんも自分は何とも解決が出來ないと冷靜な返事だつたので東京の小松といふ辯護士を代理人に解決をつけさせたのです右は私が病氣中懇意である關係から預金帳と印鑑を宗像氏に預けてあつたものでそのうちからこれを寄貸に私の保證務と僞り二千圓だけです何分大正十一年の出來事であり今年九月廿三日を過ぎれば保證が無効になるので余儀なくこんな事になりました』

高尚で丈夫な東京かさは本町のタルモトへ 電話本局九二三番

ワシントン 完全バッテリー 充電器 元賣 因幡屋

## 春場所

### 七日目取組み

【東京十七日發電通】

(荒熊)男女川 (太郎山)朝光 (常陸島)桂川
(雷ノ峰)阿久津川 (劍岳)新海 (泉洋)琴ヶ浦
(寶川)若常陸 (一の白)岩 (池田)山錦
(吉野山)佃鶴 (大蛇山)綾錦 (朝ヶ嶽)外ヶ濱
(清瀬川)玉錦 (星甲)若葉山 (錦洋)大の里
(錦成山)常陸岩 (能代潟)常ノ花 (宮城山)出羽ヶ嶽
小野川

## 兩名を連歸り男の顏を立てる

### 不義の男女を受取りに夫淸太郎本町署に出頭

### 貴金屬屋の駈落事件

昨夕京城本町署へ東京日本橋の貴金屬商小川淸太郎の妻ミツ(三)(假名)が夫の留守中店員林田武雄(二)(假名)と三萬圓の貴金屬を拐帶京城に駈落ちし開店準備中を本町署員が取押へた事件につき同署では直に同店主に急報したので淸太郎(寫眞右)は弟を從へ飛ぶ様に來城し淺ましい駈落の兩名を一先づ取戻つて歸る事となつたが

### 男の顏が立たぬ

の一念から淸太郎の果まで捜索した總惑を離れた意氣づくでの淸くましい話がひめられてある、店員林田は

### 評議員

である淸太郎は兒島の生れで五、六年前から同店に雇はれ頗る勤續が眞面なので日本橋區の評議員の昨年秋店主に請つて支店設置を計り盗品と共に金百圓を供與したその店員が主人の留守を狙な所からひそかに店の物品を蘇化し昨年十一月頃から遂に

### 主人の

妻ミツと懇ろになり駈落の四五日前恰も騷ぎする如く主人に暇乞ひをして立去り市内の旅館からミツを連出したものでその日は郷里の方から無事歸郷の電報を打たせまんまと淸太郎を欺つて駈落したもの

### 行はれ

たものである淸太郎はそれとは知らず店員で表彰までせしめたのは今更申し譯がない兩名を連歸つて町内の人々に謝罪せしめ男の顏を立てさせて後處分する要は店にさせる樣要を準備してあるから

### 餘生は

郷里に寢させるといふのであるがこれが爲に傾倒の鴛鴦二萬五千枚を全國警察に手配し贓物で捜査し自らも弟と連立つて家が潰れてもと經費を惜まず血眼で捜査中であつたものであると(寫眞は小川ミツと林田武雄)

## 農會書記の拳銃自殺

### 公金費消か

【新義州特電】平北義州郡農會書記依田清一は十六日同郡松上面少水洞の山林でピストル自殺を遂げた、原因は遊び過ぎた結果、公金を消費したらしく、同人は一昨年頃に妻を失ひてより放蕩に耽り料理屋に入りびたつてをつたといふが十五日には栃木縣の郷里に遺書を送り、各地の友人に最後の書面を出した模樣もある、遺骸の財布の裏には爪で己の墓碑銘を書き一錢もないが懷中してをつた遺書に謝すと記しておつた、なほ同人は十四日開城署に各館から送附して來た三千圓の中若干を料理屋に支拂つた形跡があり、因に死體は十七日の朝まで判明せず因に聞き調書からは慶務課長外數名出張して旅所に引取つた

## 人參湯

鍾路署の二十睡眠で專賣局の調べと煙草の關係を調べてゐるがそれによると全鮮の人一日の煙草代は二錢七厘で大正十年頃までは一錢一厘から二錢四五厘までの間▲月を經るに從つて金高が增して行く▲これは生活が樂になれて余暇を生じた事と、ソウ〳〵しくなつた事の二つが原因とある▲湖南線裡里の金某(二〇)といふ少年はわざ〳〵電車に登り送電中の電線に觸れて墜死した▲自殺の目的ではない無智のいたづらからである▲教育の普及の今日悲しむべき少年

## 遠山滿等釋放されん

京劇開演中を事故によつて逮捕された新派俳優遠山滿一座の遠山滿其他は十七日刑務所より釋放されん

## 死の誘惑

### 同じ松枝で三人の男女縊死

十七日朝府内杏村洞製糸工場裏山の松林に一人の勞働者風の鮮人が縊死を遂げゐるを通行人が發見屆出により西大門署で檢死の結果年齢は五十歳前後十六日午後一時頃死亡したものと推定したが身元が判明しないので死體は京城府に引渡した、なほ同所には枝ぶりの好い松が一本あり去る三月十七歳の鮮少女が往生してその跡へ廿五歳の鮮青年が死の道行きをしまた今度老人が縊死を遂げたが場所が同一なので附近の鮮人間では專ら評判となつてゐる。

## 二人の迷子

### 仲良く派出所で遊ぶ

十七日午前四時半頃府内昭格洞派出所に三歳頃の鮮幼女が迷ひ込んで來て間もなくまた九歳前後の大人げた鮮童が迷ひ込んで來た同派出所巡査は何か連理があるものとして救智をしぼり同一室に保護中來た身元が判明しないが二人の迷ひ兒はつれが出來たばかりに仲好く遊びながらまた歸らうともしない。

# 府立圖書館大觀亭へお引越

## 明治町の舊館は希望者に賣却

京城明治町の府立圖書館は元大觀亭へ引越すことになり十七日から廿二日まで休館し、その間にすつかり新しい圖書館として廿三日は開館休業であるから廿四日から新館で開館する事になつたから空きになつた圖書館は買手があれば値よく賣たい府のはらである

## 練習所の航空行脚

### 第二回を春川に

朝鮮飛行練習所では航空思想宣傳の爲朝鮮各地に飛行行脚の計畫を樹て第一回は鐵原方面に行ひ大成功を收めたので第二回計畫として八時同所飛行場出發春川に行脚を試みる事になつた、今回も第一回同様航空教育映畫公開、實物講話を試み各地方居住者に航空思想の宣傳を試みるさうである

## 東大門署實彈射擊會

東大門警察署の春季實彈射擊會は既報の如く十六日午前七時より清涼里陸軍射擊場において加藤署長統裁の下に舉行されたが左記の成績を舉げ盛況裡に午後一時終了した▲一等四十一點今村良造▲二等四十點柳田耕二▲四等三十六點山崎健作▲五等三十六點草留市治以下十等まで


## 京日案內

女中 入用 給料二十才より以上の者相談に應ず 家族三人
募集 ...
ほね つぎ うちみ くじき
月極 御用命は
復興 貯蓄債券
恩給 ...
盲腸 ...
古本 高價買入
讓店 ...
代診 ...
貸間 ...

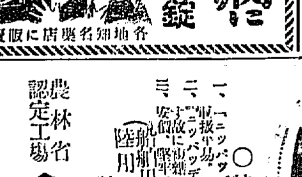

曼性胃腸病に デブース錠 各地有名藥店に販賣す

銘茶 陶磁器 和波商店 電話二二八番 振替京城八四七四番

石版 印刷並に活版印刷 印章、文具、官公署用紙 合資會社芝田印刷所 電話一五三番 振替京城六二五三番

精確な時計と眼鏡は 是非弊店へ御用命を 時寶堂時計店

黃金町二丁目 本町二丁目 大和町

## 新開業廣告

初夏の候各位益々御多祥之段奉賀候 却說今般左記の場所に於て西洋料理業開始仕候に就ては品質を特に選り安價を旨として貴需に應ず可く候間何卒陸續御來光の榮を賜らん事を伏して奉懇願候 頓首
來る十五日より向十日間開業披露として左の價格にて提供可仕候
料理一皿二十五錢 ビール一本四十錢
サイダー一本二十錢 御酒二十五錢
洋酒各種二十五錢 カフヰ五錢
◎仕出は叮嚀迅速に可致候
太平通一丁目拾六番地(新府廳前)
カフヱー松竹 電話本局一二二八番

世界に誇る 超クリケット海水着(實用新案登錄) 超弩級といふことあり、超人といふことあり 超クリケットの意も亦之れに違からず 全然他にしてY型とU型と
自他ともに許す 新新と優秀
ミミー(競泳用) 海水浴、水泳には耳の栓、ミミーを忘れずに 穂首自在
BLACK CAT
運動服裝の 大谷義商店 大阪市南區淡路町二丁目 (各國、運動具店、洋品店、文房具店に販賣す)

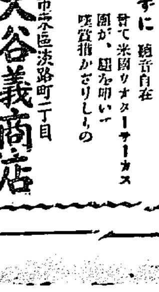

農林省認定工場 日本發動機株式會社 神戸市東尻池町七丁目一番地
○特長○ 一、「ニッパツディーゼル」は「二サイクル」式が本領で故に弁類、バルブ類の故障がありません 二、「ニッパツディーゼル」は「ソリッドインゼクション」が本領で故に複雑なる空氣ポンプの故障より解放せられます 三、安價、堅牢、材料精選、燃料經濟は「ニッパツ」の本領です
(陸用單筒二十五馬力以上 船舶用三筒成七十五馬力以上)

陸上用(發電用 灌漑用) ニッパツディーゼル
ニッパツソリッドインゼクションディーゼル 陸用三百六十馬力
ディーゼル 陸用セミ式水注射 G、A、型二百十馬力・八百十馬力
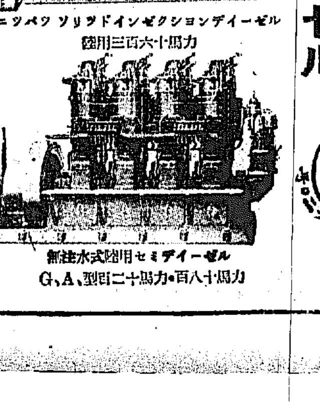

◎天然氷元賣捌協定廣告
追々夏期になりました、本年に於ける天然氷の元賣値段は是迄マチ〳〵になつて居りましたが下名等協議の上左記の通り協定來る二十日朝より實行致しますから元賣値段を標準として御買求めを願ひます
天然氷元賣値段壹貫目に付金七錢 龍山庫渡し
昭和二年五月
朝鮮天然氷會社 電話三七八
京城天然氷株式會社 同一〇〇番
河口氷室 同八一〇番

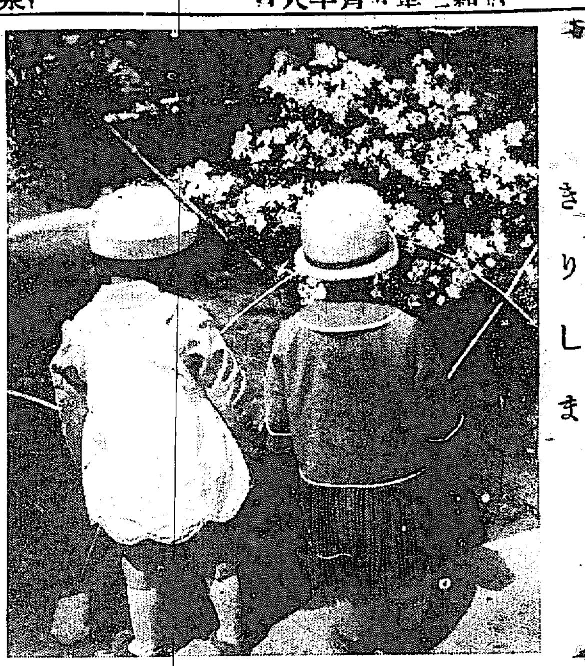

きりしま

# 新舊思想を超越して 眞に團體を理解せよ

## 昭和婦人の處世學……山脇高等女學校長 山脇房子

虛榮に富んでゐる我々婦人の常として、やゝともすれば誤られたる危險な方へ傾き易いことは實に遺憾に堪へない次第であります。現今いふところの新しい婦人、モダンガールにおいて明かに見出し得るのですが、一般婦人間におきましても近來流行してゐる思想なり風彩なりに、同感出來ない點が多いと思はれます。この意味におきましてここに新しい妻として母として、また娘として健全な日本婦人の勤めについて述べて見るのもたゞに無意義ではないと考へます

◇まづ妻としては――最もよき妻とは何か？『忙しい時には助力者となり困る時には相談相手となり遊ぶ時には遊び相手となる妻を持つた良人こそ本當に幸福でせう』と、これこそ何時の時代にあつても、妻として心がけてゐなければならない尊い言葉ではありませんか、これこそ新しい妻としての資格ではないでせうか、良人の職業を充分理解し、不機嫌な時には心から慰め、良人と心を一つにすることです、いふまでもなく人間は働いてばかりはおられませんから、どうしても娯樂が必要であります。ゆゑに成るべく良人と趣味を同じくし、共に遊び相手となり、家庭內で樂むやうに努めることが大切であります。即ち良人が家庭でより多く樂みを味はふといふのは妻たる者の責任ではないでせうか。」

◇母としては――昔は總てのことは母から子へ、子から孫へといふ風に傳へられて來ましたが現今では學校教育が普及し、國民の義務とされてゐますから成るべく一方に偏しないやうに、學校でをそはつたことは家庭に應用してゆきたいと思ひます。例へば靜かに休ませておくべき幼兒を、可愛さにあまつて抱いたりおこつたりして、子供を無貌かに育てるやうなことは何れの家庭におきましても有勝なことですが、それでは何うして身心ともに健全な子供を育て得ませう。最も留意せねばならない點であります、いひ換ると眞に子供を理解して父であるところの良人とよく相談し合ふことです。

◇次ぎに娘としては――十五六歳から二十歳前後の娘は丁度花の中に花があつて樂いのと同じやうに家庭內に娘があることは、何と明るくやさしい感じを與へることか！ですから娘とは家庭內を晴れやかにする平和そのものであることを充分留意してゐねばなりません。父の外出先から歸つて來たりした時などは、早速出迎へて慰めの言葉をかけ、父母が心配ことのあつた場合には機嫌をとつて、父母の心をやはらげ、家庭の明るさ、平和さの花となるやう努めたいものです、最もこれは簡單なやうで大變至難なことでせうが、かくとも家庭內の憂ひを醸さないやう心掛ねばなりません。

◇然してやがて社會に出でた時にも社會の光り、花となつて、社會の人達にやさしい心を投げ與へるやう努めねばならないことはいふまでもありません、たゞ新ためていふまでもなく、周圍に迫り易い種々な誘惑でありますが、かういふ場合は躊躇なく父母に打開けて相談すべきです

◇以上申し述べました妻として母として、また娘としての心得は、何時の時代を問はず新舊思想を問はず、少くとも日本婦人としての自覺でなければなりません、日本の國體を眞に理解することは取りも直さず自覺することであります。

# お化粧は 街つては下品に見えるもの

若い方々は勿論のこと。一般に婦人はどこでどんな方に見られるか分らないのでありますから、常に身だしなみを忘れてはなりません。何時でもさつぱりとお化粧をして、着付にも注意を拂ひ、餘り華美にわたらぬ程度、又下品にならない程度の快活さを保つてゐる事が必要であります。學問があり又禮儀を心得て美しければお化粧はいらないなどといつたのは或時代の思想であつて、現代では持つてゐる處の美を發揮させるべきものであります。つまりお化粧は婦人のつとめであり、社會的に禮儀ともいふべきものであります。私は正しいお化粧と正しい着付といふ事を美容上のモットーとしてまゐりましたが、これはこの後になつても永遠に變る事はないと思ひます

◇容貌に整容と美粧は婦人として缺く事の出來ない務めといはなければなりません。そのお化粧や落着には最も自然で、個性を充分理解し、發揮させる事、そして日本人にふさわしいものとしなければ本當の美しさは現れません。すべてお化粧にも落つきにも街つたことをするのは第一に避けねばなりません。それは更に下品に見えます。御自分の個性を深く了解し研究して、その美しい處を引立てゝ美しくするやうにつとめるなら、必ず上すべりのしない本當の美しさが現れます。つまりそれがお化粧上手なのであります。

## 學藝界

◇京城明月會 十八日夜鮮銀舍宅山內九華氏方で開く。

◇石井小浪氏（舞踊家）六月大阪に赴く豫定

◇多田毅三氏（畫家）病氣中のところ輕快。

◇佐藤穆骨氏（俳人）十六日入城、十八日退城。

◇大山草兒氏（同）十六日入城天眞樓へ。

◇大塚楠敏氏（同）木浦錦町二丁目木田氏方寄留。

◇秋谷竹雨氏（同）十七日朝退城

## 京日勝繼將棋（三回の二）

於若草町一六三辻將棋研究所

平手 △楠井增治氏（京城）

先番 ▲櫻井秀耶氏（京城）

（圖は前號指了の局面）

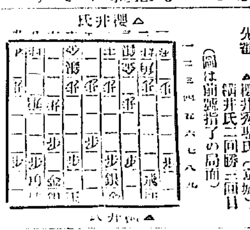

持駒（▲楠井氏 歩）（▲櫻井氏 歩）

▲五四歩△六九玉▲四一玉△五八金▲五二金△同歩▲七四桂△三二七五歩△同歩▲七五歩△同歩▲六五桂△五八角▲八八角△同銀▲七七歩△同桂▲同桂△同銀▲三二桂△二六飛▲五三角△二八飛（イ）▲七九角△三五歩（ロ）以下次號

辻六段講評

（イ）▲後手方二八飛は面白からず二九飛と引く處である（ロ）後手方三五歩は輕率である四六角と打つ處である次に敵六四角と指せば七六桂四六角八一桂にてよろしく又四六角の場合次に敵七七歩と打てば二四歩同歩二五歩にてよろし

## 料理献立

**鮪の刺身** 材料――鮪（六十匁）さより（三尾）うど（一本）ぼうふう（十本）山葵（半本）準備――鮪は厚さ五分、幅一寸五分、長さ一尺位に作り取りをし、小口から重ね作りとし、さよりは腹の鰓を取り三枚におろし、腹の薄皮を剝取り、皮を剝ぎ、小口より斜に細く切り、糸作りとしておきます。次ぎにうどは白髪に打つて水に浸し、ぼうふうは莖を堅に割き、水にひたしておき、山葵は擂りおろして茶碗に入れて伏せておきます。調理――刺身皿の向ふに白髪うどを山のやうに盛り、その上にのせかけるやうにマグロを五切れ位盛り、さよりは前盛として、ぼうふう、山葵を盛添へ、別に豬口に醬油を入れて添へます

**鰹の刺身** 材料――鰹（百四十匁）つくね芋（百匁）山葵（半本）、醬油（五勺）、味の素（少量）準備――鰹は五分角位の棒の目に切つておき、つくね芋は皮をむき、擂りおろして擂り水極く少量を入れ更によく擂つておきます。山葵も同じくすりおろしておきます。調理――鉢に醬油、山葵、味の素を入れ、鰹を和へ、深皿又は小井に盛り分け、殘つた醬油は注ぎ入れてしまひ、つくね芋は松茸の先で卷くやうにして切り取り、魚の上にのせます。

# JODK

五月拾八日（水曜日）

午前九、〇五分より定期放送

午後〇、三〇分講演朝鮮人の工業發展 白雲起

一、三〇分より定期放送

六、三〇 童話武雄と保子 花房林檎

醫學講話（邦語）『無痛手術法』醫學博士 朴昌熏

新講談（第二席）大阪 北白川宮殿下御仁德 桂家殘月

映畫物語 女難 玉井秀雲

謠曲 洋樂洋琴 津村キミ子

ニュース

竹笛獨奏 數曲 金昌楨

才談 安宅經 朴春敬

南道短歌 數種 李日善

時報 翌日プロ發表 朝券 朴弄鶴

# 衛生上最も優秀なパステール法牛乳

## 細菌は九九パーセント死する

◇……牛乳は榮養および風味の上からいへば最も理想的なものではあるが惜いかな衛生上危險を伴ふことがある。何となれば如何に嚴格な注意の下にとられた牛乳でも絕對に外部からの細菌の侵入を防ぐことは不可能であり又これ等の中には特に恐るべきバクテリアがあつて若し一つでも入つてゐる時は忽ちにして多數に繁殖分裂するゆゑに今日までは最も嚴密に、取扱はれたものであつても一立方ミリの中に五萬內外の細菌を含んでゐた然るに最近行はれるやうになつた低溫殺菌法によれば細菌は九十九%まで死滅し殊に最も恐るべき病原菌は全滅させられ、殘りの一%の細菌といへども消毒後は華氏五十度（攝氏十度）以下に冷却して置くことになつてゐるからこれ以上繁殖分裂することは全くない

◇……更に低溫殺菌法によれば牛乳の持つ固有の成分に何等の變化を與へないといふ一大特徴が貴いのであつて、在來の方法によると大切なヴィタミンが全くなくなつてしまつたり、酵素が破壞せられたりするから消化不良であつたり風味も惡くなるおそれがあつた。然し新方法によればこれ等の害が全く除かれるばかりでなく風味はよくかつ醱達せられた後は一度も煮沸する必要がないから臭味もなく生乳の持つてゐる動物臭も全く除かれて、たゞ牛乳固有なる芳香をのみ存する。殊に低溫殺菌乳は特有なるクリーム層の出現が見られ、生乳と少しも差のないことが證明せられてゐる。

# 箏曲と尺八界の權威

## 加藤勾當津田氏入城 歡迎大演奏會を開く

目下帝都における邦樂界の權威元華族女學校樂曲教授現宮內省大勾當加藤柔子女史およびその高弟岩崎福子孃並に尺八界の泰斗琴古流津田雨篁氏は今般諸藝の招聘に應じ滿洲旅行のため本月一日東京を出發し滿洲旅行後歸途來城するを期として京城邦樂協會主催にて來る五月廿二日長谷川町公會堂において歡迎大演奏會を開催することとなつた

加藤大勾當 は有名な琴曲、大內山、金剛石等の作曲者高野茂翁の高弟にして同氏の跡をつぎ華族女學校箏曲教授とし在職すること二十年先年職を辭し今は專ら赤坂自宅に於て教授し門下二千餘帝都第一流の大家で時に獻物の名人として知られ目下は雜誌主婦之友に琴曲講義を執筆中である

津田雨篁氏 三十年前熊本市第五高等學校在學時代今は故人の名人小井平氏につき始めて琴古流尺八を研究し大學在校中名手の門を訪ひ苦心研究し終に本職を捨て尺八に精進せる稀の篤學なる音樂家、外曲研究に於ては第一人者で加藤氏と共に各國家に於て御前演奏すること十數回、他に比類なき名聲の尺八家である

廣岡福子孃 は加藤氏門下の逸材琴ノ天才として帝都に於て知名の彈手である

演奏會當日は當地における多數の專門家の賛助出演あり定めし近來にない盛會を呈することゝ思ふ

# 畔倉重四郎（五十六）

猫遊軒伯知演 野口紅厓畫

城富は敵娼の女郎おふみに夢を見るといふ事があるかと聞はれて城『それは人間だ夢も見る』ふみ『夢を見る事があるならば、その夢の中にいろんな物を見るから、めくらだつてその時は不自由はありませんね』城『馬鹿な事ばかりいやアがる夢を見ればとてやつぱりめくらだ』ふみ『オヤ〳〵それは不自由だこと』城『冗談いふな、然し俺は赤い色だけは知つてゐる。お母に連られて江戸へ來た時に人形町でそば屋へ入つた。その時赤い物からお湯をだしたがそれだけは覺えてゐる。後で聞いたらあれは湯桶だ』さうだ』ふみ『氣の毒だね、お前さんのやうな目の見えない人もあるし、私なぞは二つ目がある。二つありながら物は一ッにしか見えないから一ッだけは餘計なやうな心持ちがしてね』城『ウム入用がなければ一ッ貰ひたい物だが、さういふわけにも行くまい。時にお[illegible]名だ。ウムおふみかい、名だな。幾才になる』ふみ『當てゝごらんなさい』城『さうだな、どう〳〵、顏を見せなければ判らない。觸組を見れば大概判る。エ、とこれが背筋だな、こゝがアバラ』ふみ『何だねこの人はそんな所をくすぐつてくすぐつたいよ』城『まア待て〳〵顏も見なければいけねえイヤ見るのではない探るのだ。ウームこれが鼻か。これが額で、お前は少しおでこだ。おでこは運がよいといふが、女郎になるやうでは餘り運がよくない。さうさまだ三十にはなるまいが、廿七八かな』ふみ『よく當たつた事、廿七ですよ』城『さうだらう』ふみ『お前さんは幾つ』城『廿五だ』ふみ『厄年だね。二階にゐるお客樣はお前さんの御主人かへ』城『ナニ、あれは安藤樣の御家來で佐倉樣とおつしやつて俺はあの旦那に御贔屓になつてゐる。今度江の島へ遊びにお出でなさるについてお供をして來た』ふみ『オヤさう、お前さんの名は何といふの』城『俺か。俺は長谷川町の[illegible]で城富といつて渡世は鍼醫だ』ふみ『オヤさう、もう大分ふけましたから一寢入りしなさいよ』手取者のおふみ。城富の境遇に同情して大切に扱つた。城富は大悦びで翌朝別れる時に、ふみ『ちよいと富さん、お前さん江戸へ歸つても思ひ出したら時々遊びに來ておくれよ。私はいつまでもお前さんの側にゐたいやうな氣がするよ』城『うまい事をいふな。男を欺すのは女郎の習ひ、お前達の事を眞に受けては狐だといふ位だ化すだらう』ふみ『何だねえこの人は。離れてゐてもお前さんの側にゐるつもりだよ。さアこれを持つて行つておくんなさい』城『何だいこれはオヤ〳〵金物がついてゐるな、ウーふい〳〵香だ』ふみ『それは臍守りさ。私の紋がついてゐるよ。これを左の腕に嵌めてゐておくんなさい。さうすればお前さんと一緒にゐると同樣だから。宜いかえ富さん、失ずと肯かないよ』左の腕へ嵌めてくれた。城富いよ〳〵悦に入つてそれから顏を洗ひ食事も終り、一同江戸に歸る事になつた。この時佐倉左衞門が『どうした城富。これ見ろ、汝の女が送り出して來たぞ。よく見ろ、イヤよく嗅げ』するとおふみが、富さん、又來ておくんなさい、と鶴の側へ來て小聲でいつた。城富は側の見る目も恥かしく、顏まで眞赤にして、城『ヘエ〳〵又近日中にお藤治に上ります。お大事に遊ばして』丁寧に頭を下げる。その夕方に江戸に歸りました。途中は何の事もなく、三日の夕方に江戸に歸りました。佐倉を大橋の邸に送つて長谷川町の宅に戻つて來た。江の島の土産は貝細工ときまつてゐる。それを近所の子供にやつてまづ二日ばかり旅疲れで休息して三日目に安藤樣の邸に參り佐倉の所へも參つて禮を述べました。その後城富は懷中が幾らか出來ると神奈川へ遊びに行く。盲人の癖であるく事は出來ません。そこで鶴で行く。從つて入用もかゝる。ふみ『富さん私のやうな者でも女房に持つてくれるかえ』城『ウム、こんな盲人の面倒を見る氣なれば何時でも來るがいゝ、阿父さんや阿母さんは苦勞人だから、よしお前が勤めをした女だとてそんなものを入れる事は出來ないとはいはない……』

本町一丁目の 渡邊寫眞館

京染 京屋 電龍山七五二

木村屋アンパン いつも丸くて甘いこと 木村屋

## 五月十九日

（舊曆四月十九日）▲八白 ▲佛滅 ▲斗宿 ▲木曜

▼八白・▲大に運氣の開くる大吉日 開運求職・縁談・移轉・旅行等に利・南と丙と庚が吉

▼九紫・▲氣力に乏しく物事中途で挫け易い日・御用心 坤と北と南が吉

▼一白・▲次から次へ用事が出來る日 後一時に[illegible]と北と壬が吉

▼二黒・▲諸事トン〳〵拍子に進む日・向ひ乾と巽と丙が吉

▼三碧・▲何事に焦慮つても駄目 全てまじき日・坤と壬が吉

▼四綠・▲油斷して背負投げを喰はさる・高價な物・北と壬と丙が吉

▼五黄・▲陰德に勵いて利得にありつく・出世・首尾・南と乾と巽が吉

▼六白・▲魔力がある惧ろに寛大の計畫を樹てるに利・南と艮と壬が吉

▼七赤・▲金錢を散じ信用を隆す日・苦惱が醸する・南と乾と巽が吉

廣告

そこひ目 紅さい炎
ホシ目、硝子目 … 明石市相生町 眼科專門藥院

中風ちう動脈硬化
半身不隨、手足のきかぬ … 兵庫縣明石市中町 加古本家

一大改良醬油種

乳兒榮養 ネッスルミルクフード
母乳の補ひに 離乳の食事に
見本進呈 神戶三宮郵便局私書函四一七號
藥店食料品店にあり

プロチン
鎭咳祛痰
肺結核、氣管支炎、感冒、百日咳等の咳嗽喀痰ある場合服用せらる……
（プロチン報文進呈）
東京室町 三共株式會社

懷中藥仁丹
絕對に舶來品を凌ぐ 仁丹體溫計 一本の用意一生ノ幸福
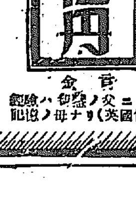
消化劑 口香料 仁丹
齒磨界の最高權威 仁丹ハミガキ 丸嘴入は別製優良品

醇良清酒
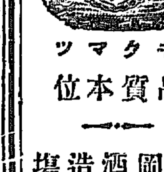
キタマツ 品質本位
松岡酒造場 京城黃金町 電話本局二四五五番

# 東洋拓殖債券償還當籤公告

當社第三回第七回社債償還用當籤本月五日施行の處左記番號當籤に付債券引換に御支拂可致候

償還期日 昭和二年五月三十一日

支拂銀行 第三回社債、朝鮮銀行、台灣銀行／第七回社債、朝鮮銀行、台灣銀行、日本興業銀行 各本支店出張所但在外國店を除く

昭和二年五月 東洋拓殖株式會社

第三回第十四次償還元金貳拾五萬圓

千圓券號

200 228 288 325 344 355 375 400 425 504 513 531 533 594 662 685 746 775 786 808 831 849 934 990 1011 1121 1131 1143 1169 1170 1228 1251 1266 1326 1339 1350 1355 1356 1409 1445 1476 1539 1559 1606 1608 1609 1624 1657 1726 1746 1752 1760 1777 1845 1922 1932 1944 1979 2034 2096 2163 2220 2292 2297 2374 2423 2426 2495 2511 2584 2638 2662 2674 2691 2700 2739 2749 2755 2816 2891 2913 2944 2963 2983 2984 2999 3015 3024 3027 3047 3082 3105 3179 3181 3218 3215 3237 3240 3308 3332 3398 3460 3490 3505 3535 3619 3655 3724 3742 3749 3797 3828 3944 3953 4049 4055 4167 4271 4280 4301 4363 4407 4425 4431 4438 4459 4475 4504 4532 4536 4561 4575 4591 4632 4724 4748 4784 4810 4830 4858 4903 4959 4980 4992 5017 5018 5037 5237 5371 5453 5547 5568 5703 5746 5767 5809 5819 5869 5995 6023 6093 6111 6172 6236 6251 6311 6312 6403 6424 6479 6534 6557 6577 6702 6801 6828 6862 6913 6971 6986 6990 7013 7039 7188 7202 7261 7275 7512 7646 7717 7767 7825 7864 7933 8023 8119 8207 8218 8256 8302 8325 8360 8406 8415 8426 8439 8469 8478 8488 8596 8634 8691 8739 8765 8778 8790 8794 8799 8837 8874 8905 8927 8929 8987 9038 9077 9101 9133 9134 9154

五百圓券號

62 63 66 75 250 253 271 299 310 326 418 421 438 463 487 511 524 561 613 617 738 764 906 910 911 1000 1050 1052 1098 1116 1120 1273

百圓券號

86 100 235 301 326 387 411 443 599 659 662 671 680 688 698 747 767 769 834 839 871 894 895 915 926 1010 1077 1143 1160 1163 1191 1215 1329 1358 1380 1395 1417 1436 1441 1492

第七回第六次償還元金五拾萬圓

千圓券號

自51至60 自61至70 自221至230 自291至300 自591至600 自601至610 自641至650 自761至770 自1101至1110 自1371至1380 自1431至1440 自1441至1450 自1951至1960 自2101至2110 自2181至2190 自2291至2300 自2361至2370 自2431至2440 自2891至2900 自2921至2930 自3311至3320 自3441至3450 自3561至3570 自4061至4070 自4081至4090 自4441至4450 自4741至4750 自4851至4860 自5001至5010 自5101至5110 自6291至6300 自6651至6660 自6721至6730 自6881至6890 自7111至7120 自7611至7620 自7691至7700 自7721至7730

五百圓券號

自1至20 自281至300 自661至680 自901至920 自1081至1100 自1221至1240 自1981至2000 自2661至2680 自3001至3020 自3101至3120 自3701至3720

百圓券號

自201至300

元氣成功… 悲觀失敗…
精力絕倫！ 性の衰退！
トノカピン

日本產業最高章 綠綬褒章 御下賜
登錄商標
蠅、南京虫は勿論蚤油虫をわけなく退治られます
賞ゝメ一等の……
猪印のみとり粉
大阪 製造元 安住大藥房

## 財界評壇　政府の腹

財界平穏。結構なことに違ないが、早くも日銀の特別融資案不要の聲を放つものあるやうになつた。併し、これあるがための平穏で、本末を轉倒したり、殊に此特資法を輕んじることは絶對に愼まねばならぬ。

◇

特資法を輕んじると云ふことは特資法の優退でなくその濫用を誘惑しうことに思ふからである。特資法による融通が多ければ政府でも日銀でも緊張して勢ひ融通の性質を矢登しく詮議立てするであらうが折角目の先にブラ下つた七億圓もの大金、暗々手をつけずに片付けて了ふと云ふやうな者が少しでも頭を擡げると、其處に筋道の通らぬ融資が行けれぬとも限らぬ。」

◇

十三日、モラトリアムの蓋を明けたら直ぐ臺銀へコール回収に出かけたブローカー銀行が二三あつた。大口コールの諒解を等閑にして小口コールの諒解だけで臺銀側にコール支拂の下心ありとコジつけるのに無理があり、ブローカー銀行がこれを請求するに無理はなからう

◇

コールは預金なりや、が五三語會で問題になつた、無擔保で、而して預金手形一枚で何百萬圓ものコールが手許遊資の處分に持ち併ぐんだ欲深の銀行から手輕く臺銀へ融通されたことを考へると、我國では正にコールとは預金なりに違ない。併しコールとは普通擔保を取つてゐる筈のもの、預金とは申し難いこと勿論。

◇

所が今回、大藏省は種々攻究の結果、小口放出銀行に對し日銀特資及損失補償法を適用しては銀から臺銀へ資金を融通して小口コールの支拂に遺憾ながらしめることにした。

◇

此處においてか、コールも預金なり、との烙印を捺された譯である。」

◇

特資法は見せ金、出來るだけ出さぬ方が良い。併し餘りの手持無沙汰から特資不要論などを持ち出すと、放漫の禍化高樹藏芸何をしでかすか判らない、國民なるもの一瞬も監視を緩うしてはいけない。」

◇

政府は先づコールは預金なりの原則を確立した腹は讃めたり次いで來るものは何も、川崎だの十五銀だのその他休業銀行中助けて貰ひたく助けてやりたい政府の愛し兒がウヨウヨしてゐる之では益々奇怪にならぬとは誰が保證する、要督要督（有才）

## 不動産金融の統一論は實現困難
### 殖銀の獨占は却つて不便

今般金融界の大動搖をきつかけに金融機關の改善が唱へられ鮮内でも不動産金融の統一説が傳へられて居るが鮮内の不動産金融の統一と云ふのは殖銀の現在の商業金融を鮮銀或は一般商業銀行に讓り東拓の不動産金融を殖銀に引繼いで殖銀をして唯一の不動産金融機關として其使命を完からしめと云ふのである理想としては或は當を得て居るかも知れぬが實際問題として容易に實現しさうにもない現状にある、即ち東拓は從來更円の評があつて一般に不評な點がないでもないが、殖銀と東拓とは各々異なつた使命があり、金融の點でも各特徴がある且朝鮮は内地とは自ら事情を異にし商業金融許りでは成立しない事情の下にあり、現に鮮内に於ける普通商業銀行でも擔保の大部分は不動産なるに徴しても不動産金融の統一は至難な状態である、殊に金融機關を統一するのは好いとしても殖銀をして不動産金融を獨占せしめると云ふことは徒らに民間に不利不便を感ぜしめる結果になりはせぬかと懸念されてゐる

## 來年度に實現する　金融組合中央會
### 幾多の多い聯合會を認めて

本年度より開かれる朝鮮金融制度調査會の重要議案たるべき金融組合中央會の設立は多分來年度から實現するであらうが、現在の組織は各道に聯合會があつて、總督府より廿萬圓の無利子貸付を受け

**殖銀を親銀行** として、道内各組合に對して預金及貸付業務を行ひ、なほ指導監督に努めてゐる、併し法規上聯合會の資金は各道每に全然獨立してその間に何等の通融がないので、甲聯合會は殖銀に日歩一錢五厘（年五分四厘）で數百萬圓の通知預金をなし、又乙聯合會では同じく殖銀から數百萬圓を八分七厘で貸付を受けるなど甚だしい矛盾撞着を來たしてゐる、中央會は右の

**矛盾を除き** なほ資金調達に努めるのが第一の目的で聯合會現在の無利子借受總額二百六十圓を運用し更に團體預金の取扱ひを開始すれば金組現在の預金增加と共に資金は十分であるやがては起債の必要が起らうが金融組合が朝鮮獨特の基礎あるものであることが理解されさへすれば内地市場における

**公募も容易** であらうと見られてゐるなほ聯合會を打つて一丸とした中央會の設立と共に總督府の手から離れ資金も殖銀より供給を仰がず中央會自身で調達するかの様に思ふ者が多いがこれは全然誤解で、組合の指導監督は中央會で專ら行ひ

**總督府では** 中央會の指導監督及び組合の監督だけに止まることになるらしい、また資金は從來通り殖銀より仰ぎ起債の際も殖銀に引受けさすけれで兩者の關係は一層密接となる筈である、と觀測される

## 預金增加す　貸出は減少

（京城手形交換所調査）京城組合銀行 [illegible]

## 三ケ年の金組貸出高

最近三ケ年間に於ける各年末の全鮮金融組合の貸出額は左の如し
▲十三年末七八、七八二、一一四圓▲十四年末六五、二六六、一〇二圓▲十五年末七四、八九〇、五九一圓

## 臺銀のコール返濟
### に不動産提供

【東京電話】コール放出銀行に對して臺灣銀行は諒償約一億六千萬圓の不動產を擔保に提供し日銀はコール放出銀行の預金部出に對して資金を融通することに決定した

## 用途別貸出高

京城商議調查＝京城組合銀行四月末現在用途別貸出口數及金額は左の如し（單位千圓）

| | | 比前月末 | 比前年同期 |
|---|---|---|---|
| 農業資金 | 七六 | | 三九、四三六 |
| 工業資金 | 三五 | | 四、三三 |
| 商業資金 | 一五、三六 | | 四、三一 |
| 其他 | 三、三三 | | 一六、三一三 |
| 計 | 六六、六三一 | | 一四一、八三三 |

即ち前月末及前年同期に比し增減左の如し

| | 比前月末 | 比前年同期 |
|---|---|---|
| 農 | 一、三七 | 六、六五 |
| 工 | △三 | 三一〇 |
| 商 | 三六 | △三〇 |
| 其他 | 七 | △四、三三 |
| 計 | 三六 | △三、七六 |

## 預金定期貸出

| | 本期 | 比前年同期 |
|---|---|---|
| 預金定期預金 | 三三、一一六 | |
| 當座預金 | 一六、七七 | |
| 特別當座 | 一〇、七五五 | |
| 諸預金 | 三六、六五 | |
| 合計 | 八六、四二 | |
| 貸出　貸付金 | 三六、三〇 | |
| 當座貸越 | 一〇、一〇 | |
| 割引手形 | 三、三 | |
| 荷爲替手形 | 三、〇一 | |
| 合計 | 五一、四三 | |
| 手許有高　有價證券 | 一五、六六六 | |
| 預ケ金高 | 一三、〇六 | |
| 金銀有高 | 一六、三五 | |

備考　鮮銀公共產業貸付金　東拓金融部貸付金

## 爲替受拂激減

京城商議調査＝京城組合銀行四月中の爲替受拂高は左の如し（單位千圓△拂出超過）

| | 受入 | 拂出 | 受入超過 |
|---|---|---|---|
| 朝鮮内 | 一七、九三一 | 一三、九五〇 | 四、〇八一 |
| 内地 | 九、四〇三 | 一四、三三 | |
| 滿洲 | 一、六九五 | | |
| 外國 | 二九 | 四九 | |
| 計 | 二〇、三三九 | 一七、九五〇 | 二、四六 |

即ちモラトリアム實施の影響を受け前月中に比し受入に於て十五

## 天然氷賣値協定

追々氷の需要期となつたが本年は採氷期に突發の大降雨があつて漢江の採氷は全然不能となり各會社共京元線鐵原の氷塊を搬入貯氷したが、兩家賣價が區々になつて居た天然氷京氷口の各元賣捌業者協議の結果二十日朝から一貫目で賣出すことに協定成立し

## 借替應募盛況
### 遊資の殘券化

【東京電話】第四十四回借替五分利國債七千五百萬圓に對する申込みは四億三千九百萬圓に達し、滿當で三割五分八厘で近年にない大盛況であり、而し此の借り替へに依り借替される舊券は六十錢のプレミアムが附いて居るがこれは全く潤澤な遊資が徳買なる證で

## 露國商船艦隊が　邦船の傭船計畫
### 事實は東洋進出の魂膽

東洋露國の海運艦を獲る狙ひの露國商船艦隊は最近日本汽船數隻の傭船計畫を立て、目下門司代理店の極東商船氏の手で交渉が進められつゝある、これは浦鹽以北がれ漁期に入り同方面漁夫の食糧運搬および漁獲品搬出に露國汽船の大部分が吸收され從來就航中の浦鹽神戸線、浦鹽上海線の配船が困難となりしかも近來浦鹽より神戸、上海方面の木材輸出旺盛で現在の配船状態では貨物が益々增加する國產品を捌くことが困難であるといふのが表面の理由である、しかも實際は國内相互間の貨客運送をすることは出來ないが、日本汽船が傭船されると傭船料に對する互惠的立場から開港間に限り寄港が可能となり、國内相互間の貨客輸送も許されるので、現在東海岸方面に配船してゐる各汽船會社も多少打撃を受けるものとみられ成行には相當注意されてゐる

## 外米產地入電
### 建値引下げ

【東京電話】正金銀行は十七日其の建値を半ポイント方引下げ對米電信賣四十七弗八分の五對英同一志十一片二分の一となし其の他もこれに準じて引下げた

## 米棉の供給過剩
### 懸念を一掃

綿糸布界強氣の材料五月十五日現在の米棉市場出廻高は千八百十三萬八千俵に達し、本年收穫高千七百六十八萬七千俵に比し實に四十六萬俵の增加を來し、前年同期の出廻高千五百五十五萬二千俵に對する同年收穫高千六百十二萬二千俵に比すると米國に於ける現在需給關係は非常なる強氣的數字を示してゐる今米國在荷を見ると本年が新記錄的生產高を示せるに拘らず十五日現在の米國在荷は前年の二百三十三萬三千俵に比し二十一萬六千俵の增加に過ぎぬ、これ等

## 最高利子七分
### に限定か

手形交換所々在地の地方の銀行金融組合の定期預金利子は七分五六厘から八分の高利である近く最高七分位に引下の豫定に各銀行側で日銀補償法の鮮内適用で大體その標準が出來たから近く實行の容易なる地方より實現し來るるであらう、金融組合側は寧ろ銀行に向て利下げを要望して居た程であるから異議なく追隨する模樣である

## 郵便局の現金受拂激減

モラ明けの十三日と十四日における京城市内各郵便所の現金受拂狀況は、十三日の受入り二萬一千五百六十六圓、拂渡廿四萬七千九百五十九圓で、十四日は受入三萬七千二百二十二圓、拂渡十九萬七千六百六十一圓であつた、これを五月上旬中の一日平均受拂高に比すると約三割五分の激減である

券化されんとする近來の傾向を明示するものであると見られる

## 木材荷動激減

三日より活動を開始した木材は六月上旬迄好況を續ると例とするが今年は流石にモラトリアムの影響を受け昨今の荷動きは激減の趨勢にある、前旬の輸送總括は四月下旬に比し約一千噸の減少を見殊に安東の送出は不振を極めて居る、今重要地の發送の如し（單位噸）

安東一、三七六▲新義州二、八三五▲傳川一、一五▲新安州四四▲良策二三▲元山八一▲咸興八八

## 鮮内染料消費高

總督府商工課調査 鮮内に於ける染料販賣業者の主なる者は約七千名であるが内地から直輸入してる者は十人内外に過ぎない、而して獨逸染料の輸入商も二四人であるが年額約五萬圓で、内地移入額三十萬圓と合せ計三十五萬圓の染料が朝鮮に消費される譯である

## 人造氷增產
### 中央物產で

中央物產會社の製氷能力は現在は五噸であるが、目下二十噸擴張準備中で六月中に機械を据え付け七月四五日頃より製氷に着手のはずである、冷藏としては五噸で足りるので十五噸は市中に賣り出すことになつてゐる、例年の府内氷需要額一萬三四千噸に對し今年の採氷高は一萬噸未滿で三四千噸以上の供給不足を補ふものである、價格は天然氷一貫目約七錢より遙かに安價に供給できるが朝鮮、京城兩天然氷會社と協定するはずであるる、なほ人造氷は天然氷に比較して冷藏用に適し且つ衞生的である

## 通關法變更
### 外米

朝鮮向外米が今回基隆を經由して通關さる丶事となつたので當業者は非常に困らされたが結局内地の船會社と交渉の結果通關の爲め一艘積取船を内地に寄港させる様にした、これがため船荷証は航路變更の費用繫船料其の他の費用は積高に應じて荷主に按分契約する事になつた朝鮮としては右の諸雜費分丈け原價が高くつく譯だが噸當り僅少の負擔で市價には大して影響すまいと

## 京取の期業績
### 無配かどうか

京取今期業績は五月十六日現在に於て出來高（月末乘替を除く）三十一萬七千七百四十枚手數料四萬九千九百十二圓六十錢と何れも激減で營業收入を以てしては無論配當は出來ないが大阪の債權取入あり強いてすれば若分の配當は出來ないこともないと云ふが今の處市場としても何れとも見當は付て居ならしい尚十六日現在は左の如し
營業日數一一四日▲出來高一七七一八〇枚▲同一日平均一五五九枚▲手數料二四、四六九三〇錢▲同一日平均二一四六錢

●土地改良代行契約● 土地改良會社では左記水利組合の代行假契約をなし目下測量設計中
一、慶訓水利組合（咸北）二千五百町步

## 株式（十七日）

### 京取短期

| 銘柄 | 寄付 | 大引 | 高値 | 安値 |
|---|---|---|---|---|
| 京取新前 | 一二三・九 | 一二三・八 | 一二三・九 | 一二三・七 |
| 京取新後 | — | — | — | — |
| 鮮新前 | 三三・五 | 三三・〇 | 三三・五 | 三三・〇 |
| 大新前 | 八七・五 | 八七・八 | 八七・九 | 八七・八 |
| 大新後 | 八八・九 | 八八・三 | 八八・九 | 八八・一 |
| 久原前 | — | — | — | — |
| 東新前 | 三三・三 | 三三・六 | 三三・七 | 三三・六 |
| 東新後 | 三〇・三 | 三二・一 | 三三・六 | 三〇・九 |
| 仁取前 | — | — | — | — |
| 同新前 | 二七・二 | 二七・三 | — | — |
| 安取前 | — | — | — | — |

### 京取長期標準

| 銘柄 | | | 代用 |
|---|---|---|---|
| 鮮銀 | 七・八 | 東取 | 三〇・〇 |
| 同新 | 一九・〇 | 同新 | 一四・〇 |
| 鮮銀 | 五三・〇 | 京電 | 五二・〇 |
| 同新 | 一二・〇 | 同新 | 二二・〇 |
| 南銀 | 一三・〇 | 鐘紡 | 一三・〇 |
| 同二新 | 一二・五 | 同東 | 六八・〇 |

### 算定と日步

| 銘柄 | 算定（圓） | 日步（錢） | 代用（枚） |
|---|---|---|---|
| 京取 | 一二四 | 一三 | 一、八七〇 |
| 鮮新 | 一二四 | 五六 | 一、八七〇 |
| 大新 | 八八 | 五三 | 二〇〇 |
| 大取 | 七八 | 三一 | 一〇 |
| 仁取 | 二七 | — | — |
| 同新 | 八 | 四 | 六七〇 |
| 安取 | 一七 | 八 | 五二〇 |
| 鮮物 | 一四一 | 六三 | 五一〇 |
| 東新 | 一三 | 五 | 一〇〇 |
| 京新 | 一一 | 四 | 一〇〇 |
| 鮮證三新 | 五六 | 二五 | 四〇〇 |
| 久原 | — | — | — |

### 出來高

短期 一、五八〇枚　短期建玉 二八、三六〇枚

### 京取　賣方・買方・建玉數

| | 賣方 | 買方 | 建玉數 |
|---|---|---|---|
| 京取 | 八 | 七 | 三、二一〇 |
| 大新 | 一 | 九 | 五、四一〇 |
| 鐘新 | 〇 | 六 | 七、九〇〇 |
| 東新 | 八 | 七 | 一、七五〇 |
| 安取 | 二 | 五 | 八四〇 |
| 仁新 | 三 | 四 | 二八〇 |

### 東京現株

| 銘柄 | 前引 | 銘柄 | 前引 |
|---|---|---|---|
| 東株 | 一五三・五〇 | 鐘紡 | 二二九・〇〇 |
| 同新 | 一四一・五〇 | 同新 | 六七・五〇 |
| 鮮銀 | 六四・〇〇 | 東電 | 二七・三〇 |
| 同新 | 一六・一〇 | 同新 | 一一・二〇 |
| 南銀 | 四九・一〇 | 富士紡 | 四九・六〇 |
| 同新 | 二二・一〇 | 日石 | 六九・六〇 |
| 朝鐵 | 一七・五〇 | 帝毛 | — |

### 大株長期

| 銘柄 | 前寄 | 中引 | 大引 |
|---|---|---|---|
| 大株 | 一二一・九 | 一二一・三 | 一二一・五 |
| 同新 | 八七・五 | 八七・五 | 八七・九 |
| 久新 | 五三・四 | 五三・一 | 五三・五 |
| 鐘新 | — | — | — |
| 新鐘 | — | — | — |
| 東新 | — | — | — |
| 鐘紡 | 二三・七 | 二三・一 | 二三・七 |
| 同新 | 一三・一 | 一三・四 | 一三・八 |
| 日魯 | — | — | — |

### 大株短期

| 銘柄 | 寄付 | 大引 | 高値 | 安値 |
|---|---|---|---|---|
| 大新前 | 八七・七 | 八八・六 | 八八・八 | 八八・〇二 |
| 大新後 | 八七・四 | 八七・〇 | 八七・八 | 八七・六 |
| 鐘新前 | 一三三・九 | 一三五・五 | 一三三・九 | 一三五・五 |
| 鐘新後 | 一三三・〇 | 一三三・五 | 一三三・三 | 一三三・五 |
| 久原前 | 五三・〇 | 五四・四 | 五四・六 | 五三・四 |
| 久原後 | 五三・五 | 五三・三 | 五四・五 | 五三・五 |
| 東電前 | 一三一・〇 | 一三一・四 | 一三一・九 | 一三〇・三 |
| 東電後 | 一三三・〇 | 一三三・六 | 一三三・三 | 一三三・六 |

### 安東株式

| | 寄付 | 大引 | 高値 | 安値 |
|---|---|---|---|---|
| 昨日後場寄 | 同大引 | ▲本日前場寄 | 同大引 | |
| 先八 八〇〇 | 八八〇〇 | — | 八二〇〇 | |

### 東株短期市場

| | 寄付 | 大引 | 高値 | 安値 |
|---|---|---|---|---|
| 新東先前 | 二三・六 | 二三・〇 | 二三・六 | 一三三・五 |

## 期米（十七日）

### 仁川

| 限月 | 寄付 | 中値 | 大引 |
|---|---|---|---|
| (一) | 三三・三九 | 三四・七五 | 三五・七九 |
| (二) | — | 三四・七一 | 三五・七二 |
| (三) | — | 三四・七一 | 三五・七三 |
| (四) | — | 三四・七四 | 三五・七五 |
| (五) | — | — | 三五・七二 |
| (六) | 三三・七五 | 三四・七五 | 三五・七三 |
| (七) | — | — | 三五・七六 |
| (八) | 三三・七三 | — | 三五・七七 |
| (九) | — | — | 三五・七七 |
| (十) | — | — | 三五・七七 |
| (十一) | — | 三四・七二 | 三五・七九 |
| (十二) | 三三・八〇 | 三四・七五 | 三五・七八 |
| (十三) | 三三・八〇 | 三四・七三 | 三五・七八 |

帳入値段 三三・八〇　三四・八〇　三五・九〇
出來高 六、三〇〇石　中限 三三・八〇　先限（石）
取組高 三九、二〇〇石
累計 六七四、七〇〇石

## 株式
### 不透明

前場 阪地引續き不冴えの商情に内地株不味に始まりアトヂリ貧氣味に不近ひまるま丶概ね安値に引
▲京取寄十錢安▲鮮新出來値一圓十錢安▲大新寄四十錢安▲東新一圓三十錢安▲仁新出來値十錢安▲安取十錢安

後場 阪地引續き小甘きに主力株三十錢乃至七八十錢安に始まりアト阪地鐘新東新安に地場も鐘新減切り悪く一圓七と附け陰慘裡に後場を終る
▲京取出來値同事▲鐘新寄七十錢安▲大新二十錢安▲東新八十錢安▲仁新十錢安

## 陰雲晴れず

外電は米棉二十錢高ながらステール株は百六十九弗八分の一と一ト先に二弗八分の一方の滲落を報じ何となく暗影を投ずるものあり内地財界の人氣亦大風一過後の荒廢を感じ急速には經驗し難く疲弊と戒心との裡に堪而は頭の立直りは前途遼遠の感を漸く深うせしむるものがあつた

## 阪地底意堅し

【大阪電話】長期々近の喰合多きと小口の嫌氣投げに目先不味の成行であるが安値には透かさず手あき筋の買意あり底意堅しと見らる

### 京取短期步み

| | | | |
|---|---|---|---|
| 前場 | ▲京取寄 | 一二三、九、八 | 七引 |
| | ▲鐘新寄 | 一二二四、九、八 | |
| | ▲大新寄 | 八七、八 | |
| | ▲東新寄 | 一四一、一 | |
| | ▲仁新寄不申 | 九引一一、 | |
| | | | ▲安取寄不申 |

### 大株短期步み

前場▲大新寄八七、七七、七七、五、二、一引
▲鐘新寄一二二四、九、九、二一
▲久原寄五四、〇、〇、一、四、三、九一一、六
前場引▲東新寄一三一、〇、〇、四、八、九、五
七、六、一四一、四〇、三引一一、六

## 潮先筋の見解

月末には或は引締るか
今朝來仁セし阪地潮先の店員木村氏は同地の情況に就て曰く新市の七月限は餘りの大上鞘に鑑みたので小口筋が兎くて籾恐れで賣込みした所を買ふべく所謂時機待ちと云ふ姿であるから鼓舞少し位の惡目は止む得まいと思はれるが然し目先四五十丁も押せば地場の主力筋が手を陰して待つて居るのでそう深押しは望めないのみか當限の如きは下の關の仁田が大盤の玉を背掘つて居り又自分の店が買うて共に受米する事になつてゐるから納會に切迫せば引締るやも知れない兎角神戸はモラトリアム中の整理として四限の米を五限に乘替へた爲め米先れを云爲して多少人氣が悪いが阪地では今の中限に乘替へたので當限に何等の影響もなく從つて月米は買方の態度如何で面白い相場を實現するやも計られないと豫想してゐると

## 期米
### 不冴え

前場 先限三十五圓七十九錢と手堅く寄附きたるも丸ウの賣に七十一と押され小口の買物旺盛に再び七十七錢と小戻したが引けは

後場 先限七十六錢と寄附き阪地安に七十一錢と叩かれて止めアト八九錢摑みに保合ひ不伸不押

## 在米漸く減り足

一時三十萬叺以上を算した市中の在庫米も現在では既報の如く合計二十九萬叺に減少し漸く減り足を見るに至つたのみか今日の情勢からすれば產地は農家の賣過ぎで依然賣りを續け且つ出廻りも傾齋に減少を告げ從來籾や地擂米を以つて白米の原料とせし各精米筋が產地の買付難と共に今後は市中の黑惑米を買附けて原料とするの外なき狀態なれば…米の減少は目立つならんと見られてゐる

## 主力筋見送る

先限が大賣崩に乘出した米としや小口筋押目に買進も大手筋は中先百丁の鞘開きは買はれ過ぎてゐる嫌があるので此の邊一押あるものと觀てゐるもの丶如く丸ウ店の一萬石以上の賣は内海筋の持米及び中限受米を氣預け的に賣降ぐもの

## つよきよわき

株式 疲弊と戒心と、この二字を以て現鐘の氣分を如實に現はすとが出來やう
△大風一過後の無風狀態といひたけれど氣分の重いのは顛想の豫後として致し方もなし
△なんといつても戰備にわたる休會は大痛手とあつて京取の魅見越は證方もなし
△おまけに休暇日步の見忘まで背負はされてはつらいところでもあらうがまあお互い樣でネ

期米 さきに町總代の選挙で合作反對派の態度が曖昧された小ちが今度は標田府長と大花戰長が肝煎役となつて合同派と反對派の仲直りをやるとか
△よかれ悪かれ問題が解決した以上合同派と反對派がいつまでも猫と鼠見たいににらみ合うてることは仁取自體からいふても多大の不利益である
△この際從來の行懸りをキレイ薩張りと洗ひ流して仁取將來の發展を圖議にはかるべきである

## 各店俵合せ

| | | |
|---|---|---|
| 當限賣方 | ▲丸ウ三四〇〇 | ▲丸玉一〇〇〇 |
| | ▲丸マ一〇〇〇 | ▲丸イ八〇〇 |
| 同買方 | ▲金太六二〇〇 | |
| 中限賣方 | 金太一九七〇〇 | ▲ス丸三八〇〇 |
| | ▲丸マ七〇〇 | |
| 同買方 | ▲丸イ九八〇〇 | ▲丸ウ九〇〇〇 |
| | ▲丸富三三〇〇 | ▲丸玉一九〇〇 |
| | ▲丸福三二〇〇 | |
| 先限賣方 | ▲金太一一四〇〇 | ▲丸ウ一〇二〇〇 |
| | ▲ス丸一七〇〇 | |
| 同買方 | ▲丸イ九五〇〇 | ▲丸富三八〇〇 |
| | ▲丸マ四二〇〇 | ▲丸玉二五〇〇 |
| | ▲丸福八〇〇 | ▲丸大五〇〇 |

### 前日比較

| | 昨日前場止 | 昨日後場止 | 比較 |
|---|---|---|---|
| 仁川 | 三五・七一 | 三五・七九 | 八安 |
| 大阪 | 三八・六九 | 三八・八五 | 一六安 |

### 東京・大阪（後場）

| 東京 | 前場 | 後場 |
|---|---|---|
| 一 | 三五・五七 | 三五・七一 |
| 二 | 三五・六九 | 三五・七九 |
| 三 | 三五・五二 | 三五・五〇 |

| 大阪 | 前場 | 後場 |
|---|---|---|
| 一 | 三八・八五 | 三八・九一 |
| 二 | 三八・八六 | 三八・九〇 |
| 三 | 三八・七六 | 三八・八六 |

## 鮮內延べ（十七日）

### 釜山

| | 寄付 | 高値 | 安値 |
|---|---|---|---|
| 五 | 三三・六一 | 三三・六〇 | 三三・六〇 |
| 六 | 三四・〇二 | 三四・〇二 | 三四・〇二 |
| 七 | 三四・五一 | 三四・五〇 | 三四・五〇 |

### 群山

| | 寄付 | 高値 | 安値 |
|---|---|---|---|
| 五 | 三三・七〇 | 三三・八〇 | 三三・八〇 |
| 六 | 三四・一〇 | 三四・二〇 | 三四・二〇 |
| 七 | 三四・五〇 | 三四・五〇 | 三四・五〇 |

### 大邱

| | 寄付 | 高値 | 安値 |
|---|---|---|---|
| 五 | 三三・九六 | 三三・九六 | 三三・九六 |
| 六 | 三四・二〇 | 三四・三〇 | 三四・三〇 |
| 七 | 三四・五〇 | 三四・五〇 | 三四・五〇 |

●兵庫 先限寄付 三八・五三 止め三八・三五
●下關 先限寄付 三七・八八 止め三七・九〇
●桑名 先限寄付 三八・二〇 止め三八・二五

## 仁川穀物出入（十七日）

| | 入 | 出 |
|---|---|---|
| 籾（俵） | 一、一三〇 | |
| 玄米（叺） | 二、九〇一 | |
| 内地 | | |
| 糙米（袋） | 七、〇〇〇 | |
| 大豆（叺） | 八二〇 | |
| 白米（叺） | 九、三〇〇 | |
| 同二斗入（袋） | 三、五〇〇 | |
| 大豆（叺） | 一、二〇〇 | |

### 京城米標準値

| | |
|---|---|
| 丸キ四等米 | 三二圓七〇 |
| 白米卸値 | 三八圓〇〇 |
| 仁川一等白米 | 三七圓三〇 |

## 正米
### 下押す

京城 需給關係及び期米の軟勢に出廻り促進を稱へられ昨日に比し二十錢安丸キ三等三三〇四等三二圓七〇弛摺越上三三圓二〇三等三五三二〇等合白米三五圓二〇製良十錢安ものに押され二二錢安含み龍山一八圓七〇長湍一八圓四〇金汗一八圓一〇東豆川一八圓五〇漣川一八圓五〇

仁川 九キ角チ三等三三圓二〇四等三三圓七〇丸ヨ四等三二圓三〇九四等三二圓二〇鶴尾石拔神力種十錢三厘在來種十錢二厘大豆は龍山物一八圓七〇長湍一八圓六〇漣州一八圓九〇天安一七圓二〇見當にて定期安の爲め市況一服の成行

## 移出米の記號

常島取引所よりの陳情によつて一般取引上時に格上取引されてゐる鮮米銘柄及び品種に對しその以面に特種表示の記號を押捺する件は本府側に於て決定を與へすした今日に至つたが本年の各道穀檢主任打合に於てはなるべく議案を通過せしめ實施を急ぐことになつてみる模樣である

## 京城の穀物市場
### 復活の意動く

從來休業のまゝ今日に及んでゐる京城穀物市場の復活に付ては各筋の意嚮もあり穀信側に於ても希望してゐるところであるので杉田殿

## 商況

**綿糸布** 保合み（内地）印度大口買氣あり紡絲高唱へで稍不出合

▲釜山 引續き閑散相場變保合
▲京城 實需一般市況閑散相場變含み
▲三エ一二〇四▲人參一九八▲金剛山一八四▲長蠶一七九▲鐘管一六六▲葉錢一六九▲双口一四九▲飛犬（一三）一〇五▲双女（一〇）一八六

**小麥不變**（京城）不變京濱線鐵乘十八週二三十錢見當▲シカゴ 五月限一弗四十二仙八分一七月限一弗三十六仙十月限一弗三十三仙八分一

**麥粉保合**（京城）保合商狀取引弗々綠ダイヤ四圓四十五錢▲神戸市場 保合神戸雪印五月限四圓廿五錢キリ三錢賣鍵袋印四圓廿三錢

**砂糖十錢安**（京城）精糖（ゼー印）廿三圓廿錢大阪安のため頃日來より本日十錢安唱へ▲大阪分蜜當物十三圓三十六錢先物十四圓四十九錢昨日より一二丁安精糖（エステー）廿二圓七十錢昨日より廿錢安

**硫安硬調**（京城）氣配依然硬調持續し仁川沖渡百四十九圓（日窒）同百四十五圓（獨逸）同百四十五圓（電化）

▲外期ジャワ十七盾八分七キュ一バ二弗十六分一ロンドン十六志八片四分一ニューヨーク三弗六仙

▲內地線々高進み信州を中心とする桑園の需要を激增し又一方蠶繭方面よりの需要旺盛で夏肥最後の活躍俄然集注し相場緊縛を見る。

▲日窒六積阪神 一四二圓五〇錢
▲電化同全國著 一四六圓五〇錢

**豆粕不變**（京城）變らず 二圓十三錢

## 海外經濟電報

| | | |
|---|---|---|
| 紐育銀塊 | 四五仙八分七 | 四七弗二分一 |
| 對英為替 | | 二六片八分！ |
| 倫敦銀塊 | | 二十六分七 |
| 來米為替 | 四弗八五仙十六分七 | |
| 米棉 | | 二十錢高 |
| 印棉 | | 四十錢安 |
| スチール株 | 一六九弗八分一 | |
| アナコンダ株 | 四五弗八分三 | |

### 東京コール（十六日）

| | | |
|---|---|---|
| 翌日拂 | 一錢三厘 | 一錢三厘五毛 |
| 無條件 | 一錢三厘五毛 | 一錢三厘九毛 |
| 普通 | 一錢六厘 | |
| 月越 | | |

### 日銀帳況（十六日）（單位千圓）

| | | 比前日增減 |
|---|---|---|
| 發行高 | 一、〇五二、七四〇 | 一六〇、四〇〇減 |
| 正貨準備 | 一、〇五二、〇四〇 | |
| 限外發行 | | |
| 貸出高 | 一、二六八、〇〇〇 | 一二、七二〇減 |

### 鮮銀帳況（十六日）（單位千圓）

| | | 比前日增減 |
|---|---|---|
| 發行高 | 九三、三八六 | 一〇五增減 |
| 正貨 | 四四、七〇〇 | |
| 限外 | — | 二三、七〇〇減 |

## 外米產地入電

本日入電によれば、外米產地の相場は（沖値ランダーン九圓〇五錢▲ミードン九圓三十錢▲サイゴン八圓七十錢▲ミヤム（二つ打）七圓四十五錢だが右の高値れでは產地新規商談なし

## 京城鮮魚

▲京城 タイ四〇▲小ダイ二三モエビ三〇▲小エビ一六▲ヒッス二五▲サバ一三▲サワラ一六▲アヂ一四▲ヒラメ一五▲タコ一四▲イカ一五▲アワビ三〇▲チヌ二五▲サヨリ三〇

タヒ二五、アカタヒ一八、アワビ二二、ダイフカ七、アナゴ六ブリ八、ヒラス一四、サバ八、アヂナ一〇、クルマエビ五五、イカ一三、イセエビ二八

## 釜山鮮魚

十七日、天候晴れて近海の漁況もよく何れの地も豐漁の傳へを齎して居る、當地の相場もグット低下した、本朝の入漁船八十隻、水揚高三八〇〇圓、サバ總尾數約五〇〇〇尾、一尾平均十錢七厘各品の市場出來値は次ぎの通りである。

## 滿洲粟

買崩し（京城）北滿特等京城六圓廿錢安陽特等六圓廿錢鐵嶺特等六圓四十錢唱へ上等の消荷も漸次動きを見てゐる。」

## 過燐酸強硬

（京城）引續き強硬で仁川沖渡一圓五十錢▲內地品腿 配合肥料の發行增大から是の手當買や地方實需に甚く市場手筋の買進等あつて元米貿物稍漸に推移し來れる事とて相場は日に新高値に品騰し一圓廿八九錢と強し

▼内地 生糸高と期米市場のずり高を移し形勢再び好轉の強狀と改まり小堅し
▲當月限四圓五十八錢より六十錢五厘▲六月限四圓六十錢より高値六十二錢迄

資本金參千萬圓
年賦又は定期償還方法に依る勸業資金の貸出の外普通銀行業務並に業勞預金業務を取扱申候　京城府南大門通二丁目
株式會社 朝鮮殖產銀行
頭取 有賀光豐
電話 長四〇五〇番・四〇九番　振替貯金口座京城一二三番

支店及派出所
（京城）鍾路、東大門、南大門、黃金町、龍山、永登浦
（忠清南北道）公州、清州、鳥致院、大田、論山、江景
（全羅南北道）全州、光州、木浦、群山、裡里、南原
（慶尚南北道）大邱、釜山、馬山、晉州、金泉、尙州
（黃海道）海州、沙里院、安岳、新幕
（平安南北道）平壤、新義州、安州、博川
（江原道）江陵、春川、鐵原、元山
（咸鏡南北道）咸興、元山、清津、羅南、會寧
右の外内地、朝鮮、滿洲、支那各地に爲替取引先有之候
殖產積金　貯金を爲るには此積金に御加入なさい


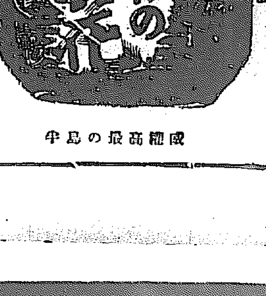
驚クベキ產卵ト育雛成績
Ⓣ印 粉末完全配合飼料
（無代進呈）（資料タイムス）
東洋畜產興業株式會社
京城府義州通二丁目　電話本局五一二七